ESTABLISHED 1872, NO. 20520 THE SHUN PAO SHANGHAI, THURSDAY MAY 15 1930.

雲飛汽車站一覽表

電話十線 隨打隨通 汽車百輛 隨叫隨到

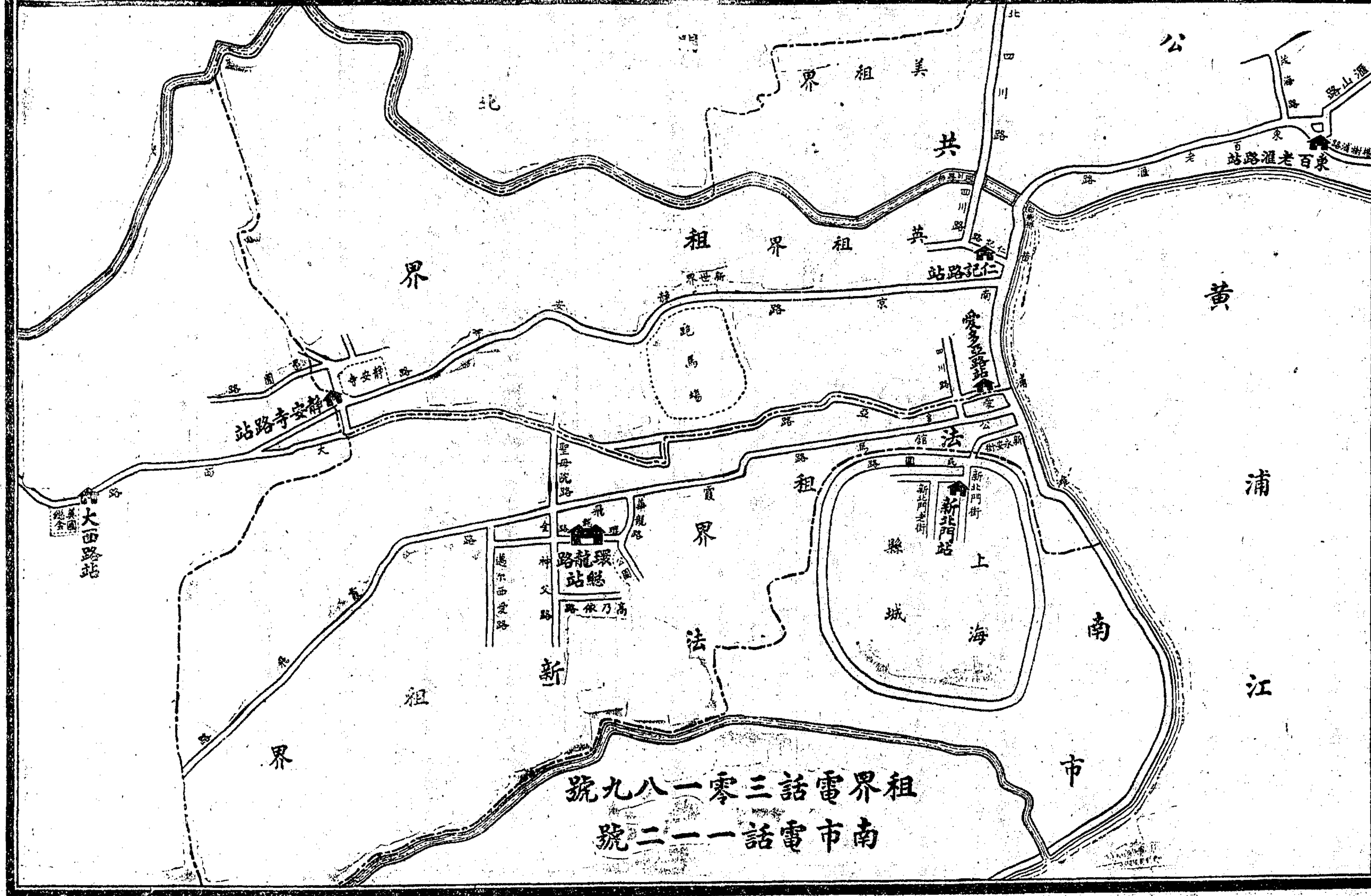

租界電話三零一八九號
南市電話一二一二號

申報

中華民國十九年
五月十五日 星期四
外埠四大張 本埠另加增刊二大張
今天本報售大洋四分
第二萬零五百二十號
中華郵政特准掛號立券按照總包特別優待發寄之報紙

滋補聖劑 大華晶

補血生精 益腦通便 調經種子 開胃建脾

每瓶二元 每打廿元

上海四馬路中大華藥房發行
本外埠各大藥房均有代售

北方通古斯族之社會組織

SOCIAL ORGANIZATION OF THE NORTHERN TUNGUS
BY S. M. SHIROKOGOROFF

英文本
硬布面 427+xiv頁
版本 11吋×8吋
定價十元
郵費一角五分

本書係人類人種學專家廣州中山大學希羅哥各羅夫教授所著，教授在東亞各國及蒙古東三省各地實地調查語言風俗多年，其前著中國北部之人類學調查滿族之社會組織等，實開我國人類人種學研究之先河。茲編根據其一九一二年至一九一七年三次實地調查之紀錄，尤為其生平心血之結晶，對於北通古斯族之地理歷史沿革各支派之分析及與鄰族之關係，社會及家庭組織，婚姻儀式，生活狀況，私產及遺產制度以及他種風俗之特點，皆有詳密之敍述。書末附有字彙，圖書目錄，索引，極便檢查，書中並備有地圖及插圖多幅，使讀者能明瞭北方通古斯族之詳情，誠我國人類人種學界空前之鉅著。

商務印書館出版

上海美文織綢廠發行所遷移

天津路福綏里東首

敝所原處狹窄不敷展佈茲爲適應惠顧諸君便利起見特遷該處營業所有接洽事務以及郵電等件逕請移玉新址曷勝感荷

電話一二八六三號

ZA 3146

紅葉書店告同志同業

秋山中一簇紅葉他默默的負起了時代的使命忍受着風霜雪露以期待春風的來到這是我們紅葉書店的象徵我們願與他盡同樣的責任抱同樣的希望更願得到同志的愛護同業的幫助使這小小的萌芽由生長而繁榮敢以十萬分的敬意貢獻在我們的前途(另有同志合版章程同業代售章程可以索看)事務所在上海北四川路白保羅路南康里一號

主席委員兼編輯委員 許嘯天

ZA 3145

虞和德肅謝

謹啓者。和德恭扶慈櫬。厝傍壽域。蒙軍政長官農工商學諸團體既頒鼎錫。復荷貴臨。舟車多勞。館餐欠適。兼以地方父老公建石琢遺像。遠近戚友。又爲冥壽稱觴。分日舉行。疊承隆情高誼。感切殁存。欵待不週。深滋疚戾。爰先登報謹表謝忱。兼達歉衷。伏希垂鑒。

陳嘉庚公司

膠綫鞋帶

可伸可縮 任脫任穿

本公司新出「膠綫鞋帶」。繫於鞋上。永免鬆解。可伸可縮。任脫任穿。行路時聽隨足力展舒。快步慢步。無不安適。比之尋常布帶絲帶等。既無半途鬆脫之虞。復免緊束足面之苦。靈動呆滯。判若雲泥。凡皮鞋布鞋。一經改用。美妙無倫。立可覺到。吾人日常工作。朝出暮歸。穿鞋脫鞋。大覺費事。即因鞋帶一鬆一綁之間。不便綦甚也。有此膠帶。更省去一重大麻煩矣。

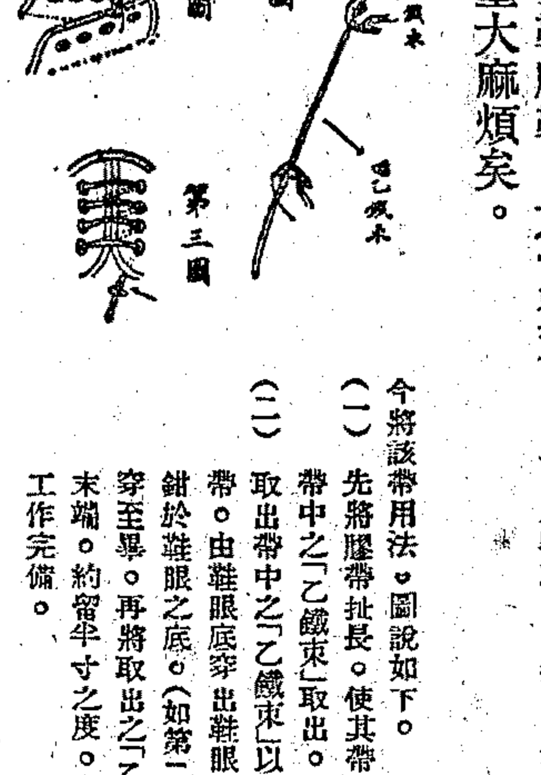

今將該帶用法。圖說如下。

(一)先將膠帶扯長。使其帶身縮小。然後將帶中之「乙鐵束」取出。(如第一圖)

(二)取出帶中之「乙鐵束」以後。則將該端之帶。由鞋眼底穿出鞋眼面。使「甲鐵束」鉗於鞋眼之底。(如第二圖)以次順序貫穿至畢。再將取出之「乙鐵束」鉗入帶之末端。約留半寸之度。(如第三圖)於是工作完備。

上海第一分行 南京路山西路西首

上海第二分行 北四川路武昌路口

▲採購膠帶小規則

甲、本公司所兌各鞋。均附有紗帶。顧客如將紗帶換膠帶。不另取價。

乙、如不將紗帶交換。而加取膠帶者。每付取價三占。

丙、不買鞋而單買膠帶者。每付五占。

丁、此項膠帶之長短度共有四種。兌價則一律。

(1)卅六號至卅七號 (2)卅八號至卅九號 (3)四十號至四十一號 (4)四十二號至四十四號

三友實業社

國曆五月八日起：

大減價廿一天

南市蓬萊市場 門市部亦同時舉行

總公司門市部 郵售部 在上海南京路浙江路東

清水自由紗

國貨內衣料出品，質地向極粗厚，不適於熱天穿着，清水自由紗係本公司新近出品，質地潔白細淨光緻，做中西式內衣襯衫，莫不相宜，每尺二角五分，現廉價九折

翰泉兒鑒 汝不別而行，近忽見一信，內云被交友誘惑，不得已出亡，父莫明眞相，見報即速回家。父白 乙A3141

劉志賢叔父尊鑒 今日接到來信及各店中信均各收閱，惟信內言詞不大明白，至於[illegible]，望見報即日通知地址，約時會晤，以商善後。姪劉炳漢謹啓 乙A3151

元昌坤記號股東錢康福義公鑒 逕啟者，茲遵照五月五日股東會議決案，定於五月十六日下午二時在本號召集股東會議，商定解決本號辦法，應請貴股東准時到會，各情業於五月十日用雙掛號信由郵局分送本埠[illegible]，郵局報告錢康福義君不在該處，將原信退回，合亟登報通告，務請錢康福義股東依照原定五月十六日下午二時到會解決辦法，望勿自悞爲荷。百老滙路一一三號元昌坤記號謹啓 乙A3179

孫鍾偉同弟等敬告親友 敬啟者，先考[illegible]公暨先妣王太夫人七旬紀念，謹於國曆五月十七日假座七浦路無錫旅滬同鄉會捐備麵筵，恭候各親友台光，恕不另柬。通訊處愛多亞路三十九號孫鍾堯會計師事務所

退保聲明 先嚴晉軒府君痛於四月五日棄養，所有生前爲人作保，無論口頭或書面，概作無效，謹此聲明，伏希鑒諒。棘人陳國勳謹啟

退保聲明 先嚴華德（字才猷）府君痛於五月九日棄養，所有生前爲人作保，無論口頭或書面蓋章，一律作廢，恐未周知，特此聲明，伏希鑒諒。棘人包彭年謹啓

鎭江開沙王氏丁分續修宗譜催取世系年表廣告 我丁分宗譜自民國四五年間公議興修，屢登申新兩報廣告，並分發傳單，所有各家世系年表，送者固多，而未送者亦復不少，中間因事停頓，迄今忽十餘年，茲經族人集議，即日繼續接辦，除另派人實地採訪並分送表式外，特再登報廣告，凡我族人務請迅速按照表式將各人世系年表逐一填註，以便彙纂開刊，如表式漏送，即請來函索取，限於十九年六月底截止，幸勿再延，是爲至要。[illegible] 丁分集議公啟

安徽皖南太平縣方氏續修宗譜啓事 我族宗譜自清乾隆五十五年續修後，閱今百有餘年，未曾續修，若再遲延，恐難稽考，茲經合族公議，本年八月底理竣，凡屬潛口派敬公後裔，各支派族人速將世系名號、職銜、生卒、葬山向詳細錄送局中，以資彙纂，倘逾期限不送稿者，有遺漏情事，局中辦事人員概不負責，恐採訪未週，特登申報聲明。太平縣城西方愛敬堂譜局公啟 乙A2792

朱氏紫陽堂修譜江蘇句容縣南鄉邵康莊里村通告 朱氏始祖大易公歷今四百餘年，於前清道光戊戌年重修，即至今九十餘年，並未修理，於民國十八年合族公議理叙草譜，於十九年正月開局修理正譜，若有我朱氏嫡派在外，見報速將上代祖先名諱生殁履歷郵寄來句，以憑彙集，並于三月翻造興工，至冬月告竣，年表赶速，限期八月底截止。通訊處南京湖熟萬興橋謝橋朱開明收 甲A6431

餘姚樂安湖閘下周氏修譜廣告 吾族宗譜自前清乾隆庚子續修迄今，[illegible]。餘姚閘下周氏宗祠[illegible]

發引通告 戚錫鋒老太爺之靈柩擇於國曆五月十八日即星期日下午一時舉襄，由滬寓本宅發引，扶載新寧紹輪回餘姚原籍，擇日領帖，謹此奉聞。上海小南門外外倉橋街七十二號戚致遠堂賬房啟 甲A7851

法商電車公司通告 本公司電車、無軌電車及公共汽車各路票價，自五月十五號起始一律改動，所有新訂價目在各車貼示，務請乘客注意爲要。甲A1595

上海（公共租界）電車公司通告購有月季票者注意 所有[illegible]四月份月季票[illegible]，向蘇州路七號總公司辦事處領還[illegible]。西曆一九三〇年五月十二日 乙A3104

賞洋念元 南京北極閣氣象台於本月十五號施放測空氣球，隨球携帶儀器，升入高空，迨球破，儀器可以安降地面，凡拾得該項儀器者，雖可將外部之竹片拆去，惟不得驚動儀器圓筒內部，即日作函通知該台，自當派人按址領取，如查得儀器未經人手撥動以致損壞時，立即賞洋念元，決不食言。甲A1599

警告漢口火路口江公記 經理江福臣、號主江漢臣、江善臣、莊客高壽臣不得移轉及變更其所有物

[illegible]欲蓋彌彰，照此背棄信義，開此惡例，商業前途，何堪設想，爲此堅決反對，遵照執事前電親自來申討論，尚可和平辦理，若背約不來，情虛可知，則債權等一致力與周旋，義無反顧，幸祈三思，再江公記所欠債權等爲數甚巨，在未曾解決以前，依法江公記江漢臣江善臣一切所有招牌、店底、貨物、賬項、資產，不得移轉及變更，而執事等責任當然不得卸除，除函請漢口總商會聲明外，特再緊急聲明，務請公鑒。上海裀記、盈豐泰、同泰盛、同豐源、東林、和昌盛、鴻裕、全三十餘家債權公啟 乙A4513

招請各埠經理及推銷員 啟者，本行經理德國亨白製藥公司出品，其格靈藥水歷有年數，功效卓著，有口皆碑，茲特爲顧客利便起見，增添各埠經理及推銷員數位，如有意者，請至北四川路老靶子路轉角赫司克而路十四號本公司接洽是荷。電話北四百念九號 甲A1061

招請律師幫辦職員 某大律師現欲招請幫辦一位、職員數位，須交遊廣濶爲合格，佣金從豐，兼職亦可，請開具履歷寄申報信箱四一號。甲A1555

洪士豪律師通告 本律師茲加入正誠法律事務所，專辦民刑訴訟、非訟事件，各界若有見委，請於上午九時至下午六時親臨接洽爲荷。事務所四川路一二二號即仁記路三五號 電話一一六三三〇[illegible]

張星垣律師代表崔啓良聲明與堂姪崔祥云脫離叔姪關係啟事 案據崔啓良君稱，本年三月一日祥云與其妻忽然跟隨伊之岳父私自出家，一去黃鶴，查祥云近來不務正業，專事外游，蕩甘與下流人爲伍，屢戒不悛，現既自去，特即委請代表登報聲明，與其永遠脫離叔姪關係，嗣後祥云如在外向親友借貸，或發生不規則行爲，統歸伊負責，及以前如有來往等事，亦須向原人理論，概與鄙人無涉等語前來，合代表登報聲明如右。事務所四川路一六八號 電話一〇六九四號 乙A3115

文超律師代表葉財林聲明脫離大寗商輪公司啓事 茲據葉財林君稱，因另有他就，已將大寗商輪公司總經理職務辭去，並聲明退股，已由股東另舉胡[illegible]君爲該公司總經理，財林完全脫離大寗公司關係，爲此委託代表登報聲明，俾衆週知，以明責任等語前來，據此合行代表聲明，即希公鑒。事務處嵩山路廿四號 電話三三五六七號 乙A3167

律師沈鈞儒代表張徐竹貞聲明啓事 據張徐竹貞稱，[illegible]信託公司第一九七號及一九八號保管箱兩只均歸雲鶴管理等語，不勝駭異，查保管箱第一九八號當先夫振宜公在日早分歸竹貞執管，於箱內寫記明白，並聲明於糾紛未了之前，該一九七、一九八號保管箱無論何人不得開取，特委託登報聲明，除函達該信託公司查照外，合行代表登報聲明，此啟。事務所靜安寺路興和里一九〇二號 電話三五五二三 乙A1601

律師楊昌熾受任浦東奉賢縣東新市鎮華陽泰磚瓦窰常年法律顧問 事務所江西路二二號 電話一八八八八號 乙A3149

巴黎大學法學博士江世義會計師律師執行業務 凡一切華洋訴訟、非訟事件委託辦理者，請往[illegible]里[illegible]號東亞大學校長室 電話三七八五八[illegible] 甲A1603

哈德門會計師爲吳登瀛遺失英商有限公司股票聲明 茲據吳登瀛函稱，伊有[illegible]有限公司股票十股（自八六二一七號起至八六二三六號止），係用故父吳少記名義，現該股票業已遺失，應向負責理員代爲掛失等因，本會計師據代登報聲明作廢。乙A3152

上海會計師公會會員袁心存會計師受任冠生園股份有限公司常年會計顧問通告 事務所上海愛多亞路三十九號 電話一九六三五

中國國民黨上海特別市執行委員會民衆訓練委員會通告第九號 爲通告事，案查本市工商同業公會組織程序業經本會公佈施行在案，所有已經整理或改組完竣之各同業公會應即遵照該組織程序第十一條之規定，補具手續，並檢同商整會所發之證明書呈請本會備案，以附法令，合亟通告，仰各遵照爲要，此告。中華民國十九年五月十五日

裕大錢莊清理處通告 上海錢業公會同仁法律事務所 袁漢雲 王黼裳 律師

啟者，自裕大錢莊宣告停業後，即由錢業公會及敝律師會同理賬，經登報聲明，並請各債權人前來登記債權等在案，茲以清理略有端倪，定於本月十八日下午二時在寗波路九十號上海錢業公會召集債權人會議，報告賬略及清理經過情形，並討論分配已收現欵之辦法，事關債權人全體公益，爲此登報通告，凡對裕大錢莊有債權者屆時均希蒞會爲幸。乙A1511

江萬平會計師 江一平律師 代表上海銀公司宣告清理幷警告在逃賬席徐桂芳 上海銀公司[illegible]因賬席徐桂芳[illegible]，以爲無可貪戀，遂挾欵潛逃，茲經查出者約有二千餘兩之譜，但因賬冊[illegible]，特委託本會計師[illegible]，限於見報十四天內親來本事務所料理，[illegible]。事務所四川路四十八號三樓 電話六六五一五、六

江萬平會計師代表上海銀公司召盤店存生財 上海銀公司業經委託本會計師清理所有該公司店存生財，亟應召盤，以資償還債欠，查該公司所存生財均尚完好，如有欲受者，請逕向本會計師事務所接洽可也。事務所四川路四十八號三樓 電話六六五一五 乙A3174

本市市民注意夏季衛生 爲通告事，本局遵照衛生部規定日期，於五月十五日舉行第五屆衛生運動，並努力合作，一面掃除[illegible]，並將[illegible]，仰各界市民一體注意，[illegible]。一，要注意身體的清潔，並且互相監督糾正；一，咳嗽打嚏，必須用手巾掩蔽口鼻；一，要聽衛生行政機關的指導，實行種種避疫方法；一，公共場所的清潔，並且互相監督糾正；一，每天應該有八小時的睡眠；一，不可用公共手巾及茶杯；一，應將自己曉得的衛生常識領導家人及鄰居照樣實行；一，要注意運動，多吸新鮮空氣，多受陽光；一，不要吃生水及切開另賣的瓜菓；一，屋內要努力撲滅蚊蠅，並剷除他的牙[illegible]；一，齒宜常刷，指甲常剪；一，遇病應速請醫診治，不要迷信邪術，亦不可瞎吃藥。上海特別市衛生局通告 乙A1102

上海特別市市中心區域建設委員會發售市政府房屋圖案 本會徵求建築新市政府房屋圖案，現已彩印成冊，自即日起在下列各處發售，每冊售價大洋一元。（一）本會；（二）商務印書館；（三）市工務局內本會

建設委員會佈告 爲佈告事，查常州戚墅堰震華製造電機廠一切債務股份，業經本會[illegible]，並由該處通告各關係人限期登記及繳銷股票，所有清償事務已由該處辦理完竣，並於本年二月十日呈報結束在案，所有震華股票之逾限未繳銷者，自應一律作廢，至前震華製造電機廠與他人所訂各項合同契約，除已經本會正式承認或另行續訂者外，亦應一律取銷及失效，此佈。乙A1543

國民政府交通部房屋工程招標廣告 本部現擬在南京中山路建造本部房屋，凡有經驗、實資本之營造廠，會承建各項工程，意願投標者，須具會辦工程略歷，携同證明文件，自五月十六日起至五月二十日止，向南京慈悲社本部技術室領取圖樣、說明書、投標程式單及投標須知等件，並隨繳投標保證金三千元，於五月三十日上午以前，將標函用火漆固封，加蓋圖章，並於封面書明「交通部建築工程標函」字樣，送交本部技術室，於投標期截止後，由本部審核選取，未得標者得按照投標須知之規定領還投標保證金，特此廣告。乙A3137

上海特別市公安局招商承辦官警夏季服裝 通告 本局現須製辦官佐制服二百餘套、長警制服五千餘套，用國貨牌黃色斜紋布單軍衣褲、軍帽，領章、皮鞋全副爲一套，又十六磅深藍粗布雨衣連帽五千餘件，如有自願承辦者，可於登報之日起至本月十七日止，來局領取投標簡章，投標須知，制服圖式，並經本局呈准市政府派員於本月十九日上午十一時蒞局監視投標，揭標以昭慎重，特此通告。乙A1598

鐵道部購料委員會標購膠濟鐵路員司工警夏季制服 廣告 第一〇六甲號 本會奉令代膠濟鐵路局標購員司工警夏季制服，定期五月十九日下午二時在南京鐵道部本會當衆開標，如願投標者，請向本會或上海沙遜房子二樓一一四號鐵道部駐滬辦事處索取章程圖說，每份應繳大洋五元，概不發還。乙A1512

浙江省杭江鐵路工程局招工修築路基廣告 本局第二總段路基土方工程亟待興築，約計長一百二十公里，土方約一百餘萬公方，第三第四兩總段不日亦將興工，茲爲便利包工起見，凡有工作能力能招工一百人以上者，可向本局工務處考工股領取章程，並詢價單，按式填寫，投交本局，以便選取，所有一切押欵及圖表費等一概免收，並定每十日發給工價一次，以資接濟，如願承做者，務速來局領取詢價單填具投遞，幸勿自誤，此佈。乙A0301

京滬滬杭甬鐵路管理局通告 爲通告事，查本局滬杭甬路收支員梁鴻啓，前挾欵潛逃，並將其家產查抄以資抵償，現查上海江灣路體育路第七號之洋式房屋及小廚房一間，係屬該逃員梁鴻啓其他所有產業，本局業經呈請依法查封，備抵在案，茲特通告各界人等知悉，所有上開房屋及梁鴻啓其他所有產業，應依法處分，如有私相買賣典借抵押保等情，概作無效，此佈。乙A063

京滬滬杭甬鐵路管理局公告梁鴻啓保人汪薇舟（先）逕啟者，本局於本月十日逕函集成銀公司，催促台端爲梁鴻啓担保，其保額爲二萬五千元，希即限於本月十四日以前如數呈繳來局，倘仍逾限不繳，本局定即依法辦理，特此預告。查照原函錄下：逕啟者，查本局滬杭甬收支員梁鴻啓，竟於前月席捲鉅欵潛逃，致無從送達，茲將原函登報公告，送達即希台端將担保梁鴻啓（即梁述先）欵額二萬五千元呈繳，匿避無從，此致汪薇舟君。乙A908

交通部滬蓉航空綫 輪式飛機 煖汽設備 舒適穩妥 凌空下望 地面全景 悉入畫中

京滬往返飛行 空中游覽飛行 代散廣告傳單

每次半小時可坐四人，收費五十元，由乘客先期接洽，選定時間，共起飛。上海南京單程票價一百念元，上午九時起飛。每公斤收費四元，以五公斤起碼，商號或公司委託代散傳單，請洽售票處。

售票處：上海辣斐德路一二二三號 電話三一六七六；南京常府街四十八號 電話一六六；上海四川路三號 中國旅行社

此廣告逢禮拜一四刊登申報

浙江省警官學校招考第一期正科學生廣告 （一）名額二百名；（二）修業期間兩學年畢業，共四學期；（三）年齡十八歲至廿六歲；（四）資格（甲）高級中學修業一年以上或舊制中學畢業者，（乙）與前項相等之學校畢業者；（五）報名手續（甲）呈驗證書，（乙）填寫志願書，（丙）填寫保證書，（丁）隨繳四寸半身照片兩張、報名費一元（無論考取與否，概不發還）；（六）報名日期自六月一日起至七月十五日止，每日上午九時起十一時止，下午一時起四時止，除星期及例假外；（七）報名地點杭州市上倉橋本校報名處；（八）入學試驗科目（甲）體格檢查，（乙）筆試 1.黨義 2.國文 3.法制經濟大意 4.[illegible] 5.數學，（丙）口試；（九）納費每學期繳膳費四十八元、服裝費卅元、講義費九元、預備費十元，合共九十七元（上列各費除講義費外如有餘數於學期終發還）；（十）考試日期七月廿日起；（十一）考試地點杭州市上倉橋本校。乙A2655

中華會計專科學校招生 分部本專校分日校、夜校、函授三部，選修科分七科，學制教授採用最新個別制度，無學期限制，每一學科任一教授指導及解答一切，完全明瞭透澈爲止。並會計月刊第三期通告，欲訂閱者每冊洋一角，半年六冊洋六角五分，全年十二冊洋一元。校址上海新閘路九十八號（近戈登路）電話[illegible] 校長會計師沈立人

上海女子理髮學校第十六屆招生 本校於五月十五日起招收新生三十人（內思源基金學額全免費生一人），有志於此新職業者，希速函索章程，或親臨本校接洽。校址西門路二百號，本埠外埠如需用女技師，可函介紹，部代聘。董事長鄭毓秀 校長沈叔夏

上海南火車站後煤屑路新普育堂收養嬰孩廣告 滬地人口衆多，窮民產生子女無力撫養，遺棄嬰孩于途者時有所聞，李季卓先生惻然憫之，商由本堂附設育嬰部，慨助常年經費，繼續不絕，嗣後凡貧家產生子女及道路遺棄嬰孩，送來者給予車資六角，遠處送來者給予車資一元，恐未週知，特此佈告。新普育堂主任陸伯鴻啓 甲A

上海法租界呂班路鴻安坊內潮州和濟醫院啓 本院雖爲旅滬潮商所辦，但施診不分省界，無論是否潮州人，凡來院就診，下午一概不收號金，每日上午九時至十二時、下午二時至四時爲施診時間，一概祇取號金一角，住院者分三等，病房一等二元，二等一元，三等八角，病家自擇，伙食在內，每日共洋三元、二元、一元，貧病不計房金，科兒科、產科、花柳科、看護，特此佈告，俾病家知所問津。院長郭[illegible]

中國紅十字會通告 本會第三屆會員代表大會雖經投票而無結果，業經本會第九十五次常議會討論補救辦法，公議召集會員代表臨時大會，以三個月爲限，於八月十日以前爲開會期，除分函外，特此通告。甲A1595

上海各災區急賑會勸募書賑

去歲台屬奇災，賴各方善士踴躍捐助，急冬兩振，用能次第舉辦，並商准濟生會加欵代放賑，惠及民感謝無盡，惟大荒之後，十室十空，乞食維艱，籽種俱盡，不有春耕，焉期秋穫，殘喘雖延於今日，生命難保於將來，故春振之要，尤百倍於冬振，濟生會本救災救溺之旨，已允繼續放並注重農時，播種惟以欵鉅籌，爲應用再竭誠呼籲，伏祈薄海同仁繼續布施，成此義舉，慕韓等敬馨香禱祝以竢之。孫慕韓 王一亭 虞洽卿 黃涵之 李雲書 王曉籟 丁桂樵 顧馨一 林康侯 屈文六 姚吾剛 本會假設上海六馬路雲南路仁濟堂內，慨助捐欵請交本會會計股或上海江西路金城銀行隨取收據並希台照 A戌296

招商局船期
江華快輪准於國曆五月十五晚星期四開往長江各埠
新江天快輪准於國曆五月十五日星期四下午五時開往鎮海寗波

寗紹公司
甬興輪船准於本月十七日禮拜六開往長江各埠
本輪賬房啓

大振航業公司泳平新輪
准於國曆五月十五日(禮拜四)開往海州大浦承裝客貨請先存棧不收棧租船泊南市大通碼頭
蒙委 戊A1861

中華民國律師協會
法學叢刊
第一卷第二期
要目
世界法系中之中華法系……李大山
我國刑罰沿革之一斑……鄭競毅
新民法所謂民法特點之研究……劉陸民
中國歷代政黨制度……張正學
成文憲法之進化的指導原理……李樹岩
五權憲法之根本原理……游步雲
每月一冊 實價一角 半年六冊 六角 全年十二冊 一元三角
上海白克路七浦路十六號 太平洋書店印行
各埠中華書局 長沙長沙圖書局 本外埠各大書局 均有代售

愛知社
新編各科常識問答
今日出版！
甲集 乙集 定價（平裝二冊一元二角 精裝一冊一元六角；平裝二冊八角 精裝一冊一元二角（刷印中））特價八折寄費不加
▲在學諸君不可不讀！△升學應試不可不讀！▲獨學自修不可不讀！△各界人士欲求常識充足者亦不可不讀！
本書將最近數年間全國各著名大學及專校之試題，現行高初中教科書中之重要事項及問題，東西洋最新著名同類刊物中之精華，用嶄新的組織編次而成，都十八科目，分爲十三類，甲集爲算術，代數，幾何，三角，物理，化學，乙集爲黨義，新時代常識，新文學常識，英文構造，中外歷史，中外地理，生理及博物（動，植，鑛）；各科之原理原則及重要事項，均摘爲有系統的摘要，附於卷首，各種問題，各樣解法，應有盡有，且各校英文試題，俱以英文解答，答案正確，詞句簡潔，極便記憶及應用，他如材料之新穎，內容之充實，組織之完善，印裝之精美，絕非坊間類似刊物所可比擬，印有樣張，承索即寄
總發行所 上海四馬路中華書局隔壁弄內 新聲書局
代理發行所 上海 武昌 亞新地學社及各埠民智書局及各大書局

民智書局
最新出版
民法
總則 債編 物權 附施行法
立法院秘書處編 定價大洋平裝八角 精裝一元二角
本集係總合新近頒布之民法總則，債，物權，各編，及民法總則施行法，民法債編施行法，民法物權施行法等而成，可稱爲現行民法法規之總集。且經立法院秘書處詳加校訂，可謂國內關於民法法規最完善之本。留心法制者允宜人手一篇。

玄廬文存
定價大洋五角
玄廬沈定一先生，爲本黨先進；且爲十年前文化運動中之健將。不獨其生平著作極夥，傳誦一時。十年前更爲語體詩，自成風格。本書前輯收集先生關於思想方面之論文，後輯則收集先生關於文藝之創作。凡欲知先生生平之思想與文藝者，不可不讀此書。

民國法規集刊
第十一集 定價八角五分
本集係將最近中央各院部會，各省市頒布之法規與判決例等而成。內容益加豐富。全書共五一二頁，爲最近法規最完備之總集。凡服務各機關及關心政令者所必備。
民國法規集刊 第七集定價八角 第八集定價七角 第九集定價八角 第十集定價七角半

上海四馬路中華書局對過
芳草書店
半價
只有四天
決不展期

書名	類別	著者	價目
一個人的結婚	長篇小說	章克標著	四角五分
睡蓮	長篇小說	滕固著	四角五分
一個狂浪的女子	長篇小說	陳白塵著	實價五角
交流	長篇小說	穆時英著	實價六角
畸形的愛	長篇小說	陳伯吹著	五角五分
墮落	長篇小說	杭炎甫著	實價四角
罪惡的花	長篇小說	陳白塵著	實價五角
戀愛和死	長篇小說	石佛著	實價四角
殘繭	長篇小說	王鐵華著	實價三角
玫瑰色的夢	長篇小說	郭蘭馨著	四角五分
我所崇拜的女人	短篇小說	滕剛著	三角五分
紅花	短篇小說	黃中等著	實價五角
靈肉之間	短篇小說	郭蘭馨著	實價四角
歧路	中篇小說	陳白塵著	實價二角
我賣了青春	抒情詩集	張國瑞著	實價四角
誓言	抒情長詩	陳伯吹著	實價三角
心愛的詩歌	古詩選	沈竹彼輯	二角五分
他她	抒情長詩	洪爲法著	一角五分
風鈴	詩集	胡行之著	實價二角
戀愛的藝術	論述	晏儀著	實價五角
訂婚與結婚	論述	沈一雄著	實價四角
新俄的婦女	論述	何盈醇	一角六分

外埠寬限十天寄費加二

浙江民政旬刊第二十二期出版
定價每冊大洋一角 半年一元六角 全年三元 郵費在內 發行處浙江省民政廳
目錄
創辦縣農民銀行之商榷 馮世範
歐洲各國的警察隊 辛特蘭
歐洲婚姻立法之二主義 屈起
貧民救濟與公益當店之設立（續） 湯滋甲
都市衛生 沙古山

第七期全國運動會特大號 今日出版 每本另售大洋二角五分
學校生活
此次全運大會敝所爲求內容精警起見特派記者多人赴杭專事攝影除各種運動照相外並攝得各選手日常生活照相數十幀名貴異常均爲外間所未見者內容豐富遠勝其他雜誌封面孫桂雲女士三色版精印
出版兼發行者 亞細亞美術書報編輯所 上海江灣路花園街三三里九號
本所爲便利本埠讀者預定起見凡欲預定本刊者不必親自勞駕可用明片通知本所當即派人趨前面收書歀
ZA9513

THE CHINA CRITIC
英文
中國評論週報
第三卷第二十期目錄 五月十五日出版
社評▲訓政時期與實習(記者)▲美國種族之不相容(記者)▲公共汽車罷工(記者)▲郵政儲金匯業局(記者)▲標準局之需要(記者)
社論▲中日關約(記者)▲印度獨立之奮鬥(記者)
專著▲非戰公約與國聯盟約……吳凱聲▲公共租界之歷史……張金泰▲大東大北商埠開築之建議……趙敏恒
▲各種統計▲一週大事記▲中外論評▲新書介紹▲公文
定價 每冊二角 全年七元 半年四元 三個月二元
（一）上海卡德路九十五號 （二）上海寰球中國學生會內 中國評論週報社
上海商務印書館及各埠……

中國銀行股東公鑒
十八年份股息七厘定五月二十一日開始照付請查照向例持憑股票息摺向本分支行領取可也
中國銀行啓
乙A8306

中國國貨銀行公告
爲公告事查本行股票前已公告換發所有原在江西繳交各股份應憑江西財政廳所發給之臨時收據換發並經聲明在案茲爲便利江西方面各股東起見所有股票現經本行塡交南昌分行代爲換發即請各股東持憑前項臨時收據就近逕向南昌下西大街十九號敝分行換領股票爲禱特此公告
乙A5163

上海交通銀行第一辦事處
營業部 經營銀行一切業務並代付內國公債庫券本息凡本辦事處之存摺存單支票及送銀摺等件在三馬路外灘本行均可收付
儲蓄部 收受各種儲蓄存歀備有詳章承索即奉
營業時間 星期一至星期五上午九時至下午四時 星期六上午九時至下午三時 星期日上午十時至十二時
地點 跑馬廳對面靜安寺路八十八號 電話 三三〇一四
乙A1844

上海交通銀行第二辦事處鳴謝
敝處昨日開業蒙各界諸君惠賜隆儀光臨指導無任感激惟歀待不週諸多抱歉用登報端謹伸謝忱伏希公鑒
ZA3169

上海交通銀行辦理證券保管
本行爲便利證券持券人起見凡國內外發行之各種公債庫券及公司股票債票之屬均可代爲保管並代爲收取本息手續簡便取費低廉如蒙惠顧不勝歡迎印有詳章承索即奉

上海中國實業銀行（儲蓄部）廣告
（零存整取）（長期儲蓄）（整存整取）
例如每月存洋四十六元三角三分至十年期滿可得洋一萬元之整數
此項存歀以五十元爲一份期限分三年五年十年三種除保證週息七釐外新定章程可分紅利
例如一次存入洋三千七百六十八元八角九分十年期滿可得洋一萬元之整數
〇〇〇印有詳章〇〇〇

上海中國實業銀行（保管部）廣告
式樣精巧 質地堅固 手續便捷 租價低廉
〇〇函索即寄〇〇
電話一八七二七 一八七二六 一八七二五 一八七二九 一八七二八 經理室〇一一九 一一六
電報掛號 中文三三一四七 英文Natind Bank
地址北京路三十八號
乙A3144

上海勸業銀行廣告
本行辦理一切銀行業務手續便捷利息優厚倘蒙惠顧誠歡迎以副雅意
行址北京路六十七號
營業時間 星期一至星期六上午九時起下午四時止 星期日上午九時起十二時止
電話 樓上一四三三四號 樓下一四三三六號
有線 無線 電報掛號〇五三八號

浙江典業銀行懸賞緝訪金志淵通告
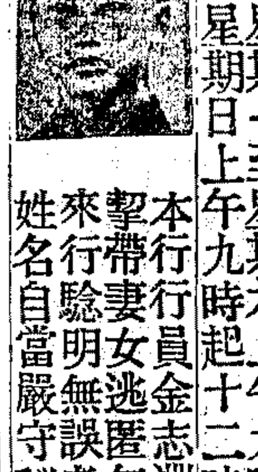
本行行員金志淵紹興樊江人年卅歲身材瘦小目光近視上年曾以舞弊侵佔歀項於十二月間挈帶妻女逃匿無蹤除已聲請法院通緝外爲特懸賞緝訪無論何人能將金志淵人贓並獲扭解來行驗明無誤者酬洋二千元通風報信因而獲犯解案者酬洋一千元（通訊人不願露布眞實姓名自當嚴守秘密）貯歀以待決不食言特此登報即希公鑒
杭州開元路十六號
ZA2613

上海日夜銀行
虹口分行開幕紀念 優待儲戶 贈送精美眞皮篋 美術美女圖
本行抱服務社會宗旨，前於浙江路北首設立分行，今又在虹口北四川路虬江路北首，添設分行，已於五月二日開幕，手續敏捷，經營各種存歀，放歀，以及一切銀行業務，星期不停，時間最長，值此開幕伊始，特定優待辦法，如蒙惠顧，曷勝歡迎。
優待……自開幕日起，一個月內，凡在該分行存入定期一年至四年者，利息照定章額外增加一釐計算。
贈品（一）自開幕日起，一個月內，定期存歀一年以上，存數滿一百元或銀一百兩者，贈精美小號眞皮匣一只，（男女兩種聽取，參閱圖樣，）存數滿二百元或銀二百兩者，贈大號眞皮匣一只，或小號二只，多則依此類推，
贈品（二）自開幕日起，一個月內，存放各歀，無論定期活期，每戶贈美女圖一張，以贈完爲限，

◉零存整取存歀 每月存入大洋五十元 六年期滿可得本利洋伍千元正 九年期滿可得本利洋壹萬元正
◉預定整數存歀 一次整存三千五百元 九年期滿可得本利洋壹萬元正
◉定期存歀 三個月週息七釐，六個月八釐，一年九釐，二年一分，三年一分一釐，四年一分二釐，六年（對本對利）
◉出租保管箱庫 本行總行自建鋼骨洋房，特設新式堅固保管箱庫，大小俱備，供給顧客存藏貴重物品，保管穩妥，地點適中，時間最長，取費低廉，凡爲敝行或分行往來各戶，租用者，一律減半收費，以示優待
▲詳細章程函索即寄▼
（地址）總行 愛多亞路大世界間壁 分行 浙江路寗波路南首 北四川路虬江路北首
（電話）六〇六〇六
（時間）上午九時起下午七時止 星期日照常營業

利榮洋行收買所有象牙古物
本埠法大馬路八號二樓每日上午九時至十二時下午二時至五時

恕謝不週

敬啟者此次先嚴之喪辱承各地親友及諸同仁或寵錫鴻文或惠臨唁奠殊深感荷因恐拜答不週用特登報鳴謝

棘人李天榮 天英 天炎 天人 稽顙

乙A3172

上海帶鉤橋北

鼎陽觀食品公司

廿週紀念大廉價 廿一天

本公司向不輕易廉價茲逢廿週紀念之期特于國曆五月十二日起將全部貨品一例大廉價廿一天藉酬雅意此次售價之廉無出其右絕大犧牲機會莫失尚望各界聯袂偕來參觀選擇爲勝歡迎之至

公平洋行

晴雨商標

陰丹士林色布 加價通告

茲因先令低落有加無已敝行爲顧全血本起見萬不得已准自六月一日起每疋加價一錢稍資彌補尚祈 惠顧諸君鑒諒爲幸特此通告即希 公鑒 仁記路廿一號公平洋行謹啟

乙A3164

神州國光社出版

社址河南路六十號

敗北

沈端先譯

定價大洋五角五分

沈端先先生是最近譯書界裏面的一個權威，這是人人都曉得的，這本小書內包含四個短篇，都是極能動人，極有價值的故事。

蘇俄新教育之研究

仲宗根源和著　金溟若譯

實價大洋一元一角

一九一七年以前的俄羅斯的教育，是列強中最落後的一國，可是在一九一七年革命以後，牠的教育上的制度及設施，却成了世界最先進的國家，牠們在一切方面，都會被人視作注意的最進步的國家，而受了無論甚麼國家的旅行者視察者的多大敬意。牠由最落後的國家一跳而爲最進步的國家的過程是怎樣的呢：這本書給我們有最好的回答。

寒夜集

彭芳草著

實價大洋四角

本集的作者向以冷峭而緊張的作風見稱，其態度之勇進，思想之深刻，尤爲馳譽於華北文壇。本集所收諸篇，爲苦酒集發行後之短篇作品精華，其中之「愛與仇」，均爲作者在戀愛流中，情感激越時期所作，不獨表示作者對戀愛之勇往直前精神，且能具體達出作者對於人生之態度，作者自謂自本集以後，其寫作時期轉入第二期，努力於革命文藝之創作，讀者欲知其由浪漫主義如何超向革命文藝之過渡橋樑，不可不讀此書。

在世界的盡頭

魯彥譯

實價大洋七角

本書內容包含九個短篇，都是世界聞名的作家的傑作，至魯彥先生用他的神妙盤深的筆調翻譯出來，使我們讀着，更會加添了無限的興味。

中華書局

國語羅馬字 對話戲譜

最後五分鐘

A. A. MILNE著

趙元任博士編譯　一冊七角

趙元任先生的語音學是人人知道的，「五分鐘熟度」的諷刺話也是大家聽慣的；現在趙先生用國語羅馬字編成一部最後五分鐘的戲譜．牠在形式上的特點有下列各項可述：(1)凡例有大學院公布的國語羅馬字拼音法式全文及單字音表，並有一篇漢字羅馬字對照的長序，詳論白話文、拼音文和對話戲三者相互的關係．(2)這是世界上第一次用樂譜註「對話戲」語調的書．(向來只歌劇有譜)(3)是中國語調的第一次詳細的研究．(4)是唯一的註輕重音又註語調的長篇國語讀物．至於這最後五分鐘所講的是諷刺還是教訓，是愛還是恨，讀者一讀便會知道，用不着多說的．

(B172)

陳繼承電告克復歸德◉蔣主席巡視隴海路◉晉軍李生達部開赴德州◉桂軍退集柳州賓陽◉(以上見要電)國府臨時會決議批准中日關稅協定◉(見要聞)日議會又演武劇◉(見國際要訊)招商局接收積餘公司◉(見本埠)

國內要電

中央軍克復歸德

蔣主席巡視隴海路
曹州東明石部北退

【南京】第三師長陳繼承電京云、我軍於十三辰克復歸德、獲步槍大砲無算、逆敵已潰不成軍、現向考城蘭封逃竄、我軍亦正追踪痛擊中、(十四日專電)

【濟南】馬牧集歸德均克復、(十四日專電)

【濟南】飛機報告、曹州東明石友三部已北退、該方已無戰事、(十四日專電)

【南京】高凌百十四日由徐州電古應芬云、主席昨巡視隴海路、抵馬牧集、該處本係萬逆選才頑強固守、昨晨爲第二十一師及教一師砲兵攻克、逆敵即出柔繳械、我隴海路前線部隊、已抵歸德城外、據飛機報告、石友三因隴海戰事不利、狼狽渡河去、(十四日專電)

【濟南】今早零時二十分、陳調元專車赴濟寗督師、(十四日專電)

【北平】因萬選才孫殿英兩軍東犯隴海線及皖北、連日有前哨戰、俟雙方主力軍到者、即開始大戰、中央軍以多數飛機、飛平漢隴海兩線、猛烈拋擲炸彈、炸斃敵軍甚多、又馮玉祥之所在一定地點、前日曾赴隴海線前綫、慰勞各軍、目下則往來洛陽鞏縣之間、指揮各軍、(十四日電通社電)

九軍進攻新鄭

上官雲相入臨潁城
空軍在葉縣大轟炸
民團襲擊宋哲元部

【漢口】第九軍由臨潁前進極速即過許昌攻新鄭、(十四日專電)

【漢口】駐馬店電、上官雲相十三晚抵臨潁城內、樊部均舉旗歡迎、何成濬電樊謂革命非爲個人、値此馮閻軍閥復興之日、正吾黨危急存亡之秋、揆之黨存與存之義、自應益加努力、殲彼惡魔、樊復電、願保持建國軍之歷史、以與逆賊周旋、又徐源泉在駐語人、葉縣魯山之張維璽部、以我軍緊抄許昌、飛機又利銳、已呈動搖之勢、本人將親率所部、於十日內會師鄭州、(十四日專電)

【漢口】豫西民團在臨汝附近、襲擊宋哲元部、宋損失極鉅、葉縣之敵、被我空軍轟炸、已出城匿附近村莊內、第七第十兩軍進逼、離城不遠、今明日即可攻下、(十四日專電

【漢口】何成濬十四電行營、謂葉縣之敵連日被我空軍轟炸、傷亡甚多、現在四城架設大砲、以便射擊、又我機因敵山砲不適用、多爲我炸毀、士氣因之阻喪、(十四日專電)

【漢口】張藩電行營、陝民軍蠭起、鄂邊極安、(十四日專電)

【漢口】胡逸民十二在臨潁晤樊代表邵勸先、允十四返漢謁何應欽、報告接洽結果及豫中戰況、並語記者、樊決擁護中央「不爲閻動、(十四日專電)

【漢口】李雲龍定十七就三師長職、即率所部開均州、(十四日專電)

【漢口】宣傳第二大隊共分四隊、兩隊隨何駐駐馬店、一隊隨九軍、一隊隨十軍出發、十三師亦組宣傳八隊即北上、(十四日專電)

【漢口】軍息、蔣令總部經理處長趙太濬、兼豫戰時財政專員、十四在漢設署辦事、俟鄭州克復、即移鄭、(十四日)

【南京】漢口十四電、何成濬十二晚在漯河召集軍事會議、徐源泉、王金鈺、上官雲相、等均列席、關於討逆計劃、及防務問題、均有縝密討論、十三晨檢閱四七師上官雲相部、并訓話、晚離漯河返信陽防次、指揮各軍北進、徐源泉同車返西平防次、調度軍事、(十四日專電)

【漢口】何成濬委徐朗西爲三軍團總部總參議、余濟民爲豫北勦匪司令、(十四日專電)

【漢口】應瑞艦十四由京抵漢、楚泰開荊沙、(十四日專電)

【南京】平元電、(一)閻馮本住距鄭約七里之碧沙崗、因中央軍飛機炸彈威力極猛、文晚逃避新鄉、(二)馮逆到鄭州、即向地方索款五十萬、並須供給駐軍糧秣、否則強用西北銀行紙幣、如商界抗拒、即以軍法從事、(十四日專電)

【南京】軍訊、(一)鄭訊、現在鄭馮部悉佔民房、學校教堂、並大開娼寮賭場、准人民公開吸食鴉片白丸等、馮到鄭視若無睹、大變往昔態度、(二)中央軍現已進迫商邱、戰鬥激烈、逆軍死傷甚衆、商邱旦夕可下、(三)馮令萬選才出師、萬托詞主席未便離省、馮因恨萬怨閻更深、(十四日專電)

晉軍開往德州

策應石軍謀攻濟南

【北平】唐山晉軍李生達部開往德州、(十四日專電)

【北平】三方沈桂五鐵甲車一列由平漢線駛向津浦路、(十四日專電)

【北平】石軍集中東明附近已完畢、擬策應傅作義軍、謀攻濟南、(十四日日聯社電)

【天津】因石友三軍攻擊山東已經開始進行、山西方面李生達傅作義各部隊、決援石軍、攻略魯省、已於十四日開始行動矣、(十四日日聯社電)

尚待繼續商議

汪精衛電平謝絕歡迎
北方黨統

【北平】今陳公博白雲梯王法勤、已將東安飯店租定之三室退去、不知遷往何處、陳以謁見者太多、不勝其擾、謝持則在自宅、往訪者不多、至汪主張成立中央幹部擴大會議一節、右翼分子則主張索性成立一個非常會議、不要再問粵滬二屆及其他黨統、覃振云、如粵二屆發宣言、則滬二屆亦當發宣言、今調人等主張粵二屆如汪必欲發宣言、則滬二屆可不發宣言、此事俟鄒魯覆電再議、(十四專電)

【北平】鄒電、馮擬二十日下總攻令、并電閻、對平黨務會議、表示不稍干預、謂黨中同志、必有團結辦法、靜聽好消息耳、(十四日專電)

【北平】黨聯再電汪促駕、聞此間對公確是誠意、歡迎不是虛邀、請即命駕、(十四日專電)

【北平】汪致陳公博郭泰祺電　仍未宣佈、何日可以北來、(十四日專電)

【北平】趙戴文商震十三日電俞家驥陶治公云、冀省悉、子良前日已赴鄭、此間公推趙芷青於二三日內、即偕鄒海濱北上、特覆、(十四日專電)

【北平】汪十三日電胡宗鐸、請轉省市聯合處云、歡迎大會、萬不可行、當此軍事緊急、國人所有只追切與痛苦、一切繁文可省、且辦事貴沉著不貴鋪張、弟俟各代表到後、即定行期、萬望轉知辦事處停止籌備、(十四日專電)

【北平】趙戴文・商震・趙丕廉・薛篤弼・九日電覃振・郭泰祺・茅祖權・胡宗鐸・張知本・傅汝霖云、齊電誦悉、對黨事已有妥善辦法、至佩至慰、弟等在并、與海濱藹僧巨川諸公、共同研究、結果議定藹僧勵齋巨川先行到津、海濱病後不可風、俟復原即北上、至弟等於必要時、自當赴平聆教、(十四專電日)

桂軍退集柳賓

朱紹良陳策入潯城

【香港】桂軍十二晚自行向蒙山武宣退柳州賓陽集中、六八路軍十三早入潯城、分途追擊、將來大戰在柳賓方面、(十四日專電)

【香港】香師十二進攻貴縣、聞已渡河、十三可佔領、(十三日專電)

【香港】朱紹良陳策呂煥炎十三午入潯城、六路軍佔潯時、因桂軍早退、僅由民團支持、故無激戰、城中冷靜、桂軍遺下大砲一門、已炸壞、(十四日專電)

【香港】朱紹良十三日電告、我軍十二日開始攻擊、以砲兵及海空軍掩護、在三角咀登陸、猛撲潯州、十三晨九時半佔領、敵向猛風坳退、在追擊中、(十四日)

【香港】梧訊、空軍十二在潯擲彈二三百、斃敵數百　同時水漲、海軍可到潯、放砲協攻、(十四日專電)

【廣州】星期一日疑粵軍以浮筏越河猛攻潯州繼之以大軍、先破城外之障礙物、砲於午後陷砲臺而入城、此城既下、南寧難守、是役粵軍奮死前撲、損失亦巨、(十四日路透電)

湘軍佔領桂林

【長沙】劉建緒電、陳光中旅十二佔義寧、羅樹甲旅十三佔桂林、敵向柳竄、請六八路速進夾擊、(十四日專電)

朱毛竄擾粵邊

【汕頭】朱毛由贛潯鄔犯粵邊興寧・羅崗・吉潭・豐順、匪共古大存李明先、陷五華・安流、魏縣長泗水逃脫、興寧軍警在茅布崗、擊潰古李匪共、朱毛亦退安遠・梅縣、毛旅長令梅城築砲樓五座、又在梅五里亭敎子山、掘戰壕兩道(十四日

【南京】贛州十三電、朱毛經贛閩粵諸省究剿、已狼狽不堪、其大部竄集贛粵交界之筠門嶺一帶深山中、尙思乘隙而逞、金漢鼎氏不日到贛指揮、該匪有向粵邊潮梅方面竄逃模樣、(十四日專電)

世界書局

歌劇ABC

張若谷著

平裝五角精裝六角(八五折)

研究歌劇的專著。怡性陶情的好書

歌劇的定義・情調・分類・起源・本事・改革・派別等等・敘述詳盡

研究歌劇者捨此莫屬

愛悅歌劇者尤不可不讀

大東書局

分類尺牘大全

坊間所出尺牘書．無慮百數十種．然不失之晦澀難解．即失之俚俗陋．本書係由名家編纂．文字淺顯通俗．分類詳至．材料豐富．可得無窮之應用．社會各界．均可適用．手此一冊．左右逢源．

編一冊　一元五角(七折)　郵費加一

上海西藏路跑馬廳

新開 東方飯店

房間設備完全比眾精緻

房金定價低廉比眾便宜

電話六四二一一　電報掛號七五〇〇

中西大菜日夜齊備

附設書場　節目請看本報數目欄

輪埠車站均有招待

中法藥房總店

國曆五月內

惠顧諸君凡向總店門市部購取

雙獅牌花露水

每瓶四角　優待半價

每一顧客　限購一瓶

北京路芝罘路西口　電話六一五三〇九

尚有評前廣告轉入第二張閱者注意

光明澄清

眼疾爲人生最大痛苦，輕則紅腫，重則失明，終身之憾，失足成恨；

古力晶眼藥水；

最新出品，藥性和平，藥力偉大，眼疾以此水滴入，痛苦便解，光明澄清，還復自由。

每瓶五角

上海中法藥房總店發行

本埠三馬路老店靜安寺十六舖西華德路新閘路四分店及外埠分店均有出售

上海小東門內

新開 麗安襪廠開幕大減價

除將各貨特別廉價外再送半價優待券

天成源仁記絲線號莊內同時舉行

國曆五月十五日起

上海小東門外東門路中新開

全球鞋帽莊

准國曆五月十五號開幕

大贈品

郭定森律師開業

本律師向在平津地方執行職務已十八年茲因上海租界法院正式改組爲擴張本國法權起見特在滬設立事務所定於五月一日開始營業如有以訴訟事件見委者請注意下列各端(一)[illegible]之介紹人直接與當事人訂立契約(二)打破洋涇浜一切惡例遵重本國最高法權(三)減少當事人訟累隨時親自接見保守秘密杜絕一切浪費　每日辦事時間上午在威海衛路一十八號住宅下午在北京路一百號鹽業銀行五樓特此通告　住宅電話三五七五三　事務所電話一一三〇六三轉

醫學博士方嘉成開診通告

診所靜安寺路同孚路東口業華里一百六十二號　門診下午三時至六時　出診上午十二時前或下午四時前掛號　電話三四二五三

附告星期日出診照常門診暫停

戊A1510

交通部上海電話局通告

爲通告事案奉　交通部第一〇九〇號訓令內開爲令遵事案據滬杭電報幹綫工務長趙世炯有電稱滬杭新綫業已次第告竣全綫即可通話請核示價目以便開放營業等情並據浙江長途電話話務管理員張幹石呈同前情查滬杭長途電話幹綫各站通話價目茲經本部核定除列表令發沿途各營業處暫行試辦外合將價目表一份令仰該局遵照並轉知華洋德律風公司查照仍將通話日期具報等因奉此茲自五月一日起滬杭長途電話全綫實行通話除呈報並通令各辦事處遵照外合將價目表附登於後合行通告俾衆週知此佈

暫定滬杭長途電話幹綫各站通話價目表
（所列價目均以國幣計算）

	吳淞	南翔	上海租界	上海	松江	嘉興	硤石	長安
南翔	一角五分							
上海租界	一角五分	一角						
上海	一角	五分	五分					
松江	四角五分	四角	四角	三角五分				
嘉興	七角五分	七角	七角	六角五分	四角			
硤石	九角	八角五分	八角五分	八角	五角五分	二角五分		
長安	一元另五分	一元	一元	九角五分	七角	四角	二角五分	
杭州	一元二角五分	一元二角	一元二角	一元一角五分	九角五分	六角五分	五角	三角五分

十九年四月交通部核定

江海關通告

爲通告事本關現定於本月十六日（星期五）下午二時在關棧拍賣充公貨物特此通告　中華民國十九年五月十三日

江灣賽馬

國曆五月十七日（星期六）本會舉行第一六〇期賽馬准下午一點鐘起賽共賽十一次會員搖彩套頭票每套售洋念五元自一號至五百號可向靜安寺路一二六號事務所預購此佈

萬國體育會啓　乙A3158

萬國體育會第一六期賽馬入簿期定今日午後七時截止此佈

書記譚雅聲啓

補爾肺經

蔡禹門（印：蔡禹門）

肺癆病人的福音！國產葫類之製劑，

經著名醫師　余雲岫　劉之綱　夏愼初　瞿直甫　郭人驥　汪企張　蔡禹門　丁福保　丁惠康　姜振勛　朱企洛　汪于崗　實驗有特效

此藥專治肺癆，確屬奏效，非敢自誇，實已經過多數病人之試服，結果都能漸漸減輕，連服數瓶，霍然而愈，藥貴對症，世患肺癆者，盍即試之。

每大瓶二元二角五分　中瓶一元二角五分

總經理處上海英租界寧波路一九〇號　沛記華行　本外埠各藥房均有出售

電療專家張梅影用電治病

張梅影女醫學博士留美專門研究電氣治療爲現在海上惟一之電氣治療專家專治瘋症癆瘵神經衰弱四肢不遂癱口難收皮膚瘰癧一切疑難雜症等診所老靶子路一百四十三號電話北四八七九時間上午十時至下午一時下午二時至五時　A四

眼前之大害

余得之道聽途說謂有人倡議不許渠同業代賣施德之藥水　諸君試想一想是何理由因施德之藥水是中國藥而非西藥者或以爲眞不兩立故也敝製藥水向來不求各大藥房代賣三十年矣倘託人代賣　間有不肯者以冒牌攙入遺害人甚即如小號往者僻處於日新里多年顧客找尋不得因此遷往南京路二四九號設總批發所租此不滿十尺之地月租三百四十兩捐薪水等等年中耗費一萬餘金亦爲利便購藥諸君起見使知有一定舖位不再誤買次貨及冒牌假藥誤人性命蓋假藥不能救人則悞人既悞人即是殺人且可消滅替匪徒賣假藥間接殺人之不良店家使無立足之餘地否則何止恒河沙數之人受其害也目下夏令已屆　諸君買備施德之藥水爲防患未然因藥料昂貴非常每瓶收價大洋一角不折不扣賜顧者諒之南京路二四九號

始創製藥人施德之謹啓

本報定價目

中國境內每月洋一元二角每三個月洋三元四角每六個月洋六元六角全年洋十二元八角◎日本朝鮮同（新疆蒙古每月洋二元二角半）◎歐美各國每月洋二元七角每三個月洋八元一角每六個月洋十六元二角全年洋三十二元四角報費先惠郵票不收

本報廣告刊例

◎特等（甲）登於報名下以二十六字高爲一行共廿二行每日計洋十六元五角（乙）登於提要前以四十字高爲一行共十五行每日每方大洋十五元正（丙）登於新聞欄中以四十字高爲一行每次以三行起碼每日每行大洋七角◎頭等（甲）登於報名旁上封面半版地位每日每版洋一百七十五元（乙）自下封面起至時評前止每行計八十二字高每次以二行起碼每日每行大洋一元四角◎二等登於緊要分類廣告地位每行以二十字高爲限每次至少四行至多一百行每日每行大洋三角◎三等登於本埠增刊分類廣告地位以二十字高爲一行每次以四行起碼每日每行大洋一角六分

本館電話

▲營業部（廣告及發行）一〇〇九五▲主任室一七〇〇一▲庶務處六一五二七▲編輯部一四六二二▲採訪室六一五七七▲總理室及總主筆室六一五七六▲電報掛號六〇七八

本館開設上海漢口路二十四號始創自同治十一年即西曆一八七二年

本館廣告處啓事

凡各界關於廣告函件須標明廣告處字樣並請勿書個人姓氏以免延誤即希　公鑒　T特4272

時評

◎日本議會之情狀

此屆日本之特別議會。日人謂爲憲政之醜史。其實不過近時相爭中平常之狀態而已。蓋自歐戰以後。外表之文明已被剝削。凡事每以赤裸裸相見。理之不能敵勢。無論矣。勢力不敵則用腕力以取快於一時。固常有事也。有兵力之可用者則用兵力以擴充其腕力之作用。亦常有事也。總之舉一切可用之力。無所不用而一無顧忌者。此即今世界赤裸裸相爭之狀態也。

世人每言新舊之爭。其實新舊之爭之最烈者。非新思想與舊思想之爭也。亦非新方法與舊方法之爭也。乃爲新勢力與舊勢力之爭。夫新陳代謝。事之常理。新勢力既生而舊勢力不退。其爭如何能免。況所謂舊勢力者。每以前之所有之尊榮權勢視爲天賦而決不甘稍爲喪失。茍一旦喪失之後。必竭其所有可能之手段以求恢復。故往往舊勢力失意後之爭。必視新勢力未得意時之爭。其不顧一切更甚。此次日本議會中之所謂醜態。亦由此例而成之分數爲多也。

國內要電二

禁烟會查檢驗情形

[南京]中央禁烟會咨各省市府、請將一年來對於所屬各機關公務員檢舉調驗情形、報告查考、（十四日專電）

吳敬恒任世界文委

[南京]吳凱聲十三日電外部、稱本日行政院、英·法·德·義·外交總長均列席、全體一致議決、請吳敬恒爲世界文化合作委員會委員、（十四日專電）

籌辦國營航業計畫

[南京]交部籌辦之國營航業計畫、擬分期完成、第一期經費、已定爲五千萬、其航綫及船舶之分配如次、㈠揚子江航綫十二艘、（內上海漢口綫八艘、漢口湖南宜昌綫二艘、宜昌四川綫二艘、㈡華北航綫六艘、㈢華南航綫十艘、㈣中國南洋群島及歐美綫二艘、（十四日專電）

太會將在杭州舉行

[南京]外部咨浙省府、太平洋國交討論會明年在杭州開第四屆大會、關於建築旅舍一層、擬由浙省府負責規劃進行、請查照辦理、（十四日專電）

外部派員接收威海

[南京]外部令徐祖善籌備接收威海衛事宜、並飭即前往辦理、（十四日專電）

教部函達外部兩案

[南京]教部函外部、㈠國際美術歷史大會組織委員會事、已由中央研究院函聘褚民誼就近出席、㈡前天津北洋大學積欠美教授薪金、准財部咨復、歸入外債內彙案核辦、希轉達、（十四日專電）

阻止外人入勦匪區

[南京]蘇省府咨外部、請轉知各國領事、轉告外人、勿入剿匪區域內、以免危險、（十四日專電）

銓叙部之部務會議

[南京]考試院銓叙部十四下午第三十五次部務會議、討論、一、現任公務員補習教育辦法大綱草案、二、現任公務員甄別審查合格證書式樣審查案、三、考取人員分發事項究由何處辦理案、四、登記司第一第二兩科之職掌界限案等四案、（十四日專電）

抗議日兵派遣來華

[南京]行政院秘書處函外部、日政府藉名保僑、擬派陸軍一師團赴我國某地、請提出抗議阻止、又中秘處函請外部、抗議日政府派大兵第四七聯隊來華、（十四日專電）

蒙會即將開預備會

[南京]出席蒙古大會由遼南下之第一次代表三十五人、及隨員五十餘人、十三日已到滬、在滬休息二日、十五晚或十六晨晉京、聞該會籌備處業已籌備齊全、一俟代表等到京後、即舉行預備會、（十四日專電）

[南京]蒙委會十四開設計委會、通過改良蒙藏司法辦法大綱、馬福祥由皖電京、改派唐柯三爲蒙古會議秘書長、（十四日專電）

出口稅將分級征稅

[南京]財政界息、我國現行出口稅則、訂自清咸豐八年、沿用甚久、稅率迄今、尙未變更、最近稅則委員會奉令起草出口稅則、着手調查各省市出口貨物價之品類內容、已決定分級征收、對獎勵出口貨稅額較輕、應限制之出口貨稅額加重、現所定標準、獎勵出口者仍以百分之五、限制出口者分征百分之二十或三十不等、至實施之期、擬與入口新稅則同時頒佈、（十四日專電）

重光到京即日返滬

[南京]重光葵十四晨偕書記官林出岡崎由滬抵京、正午十二時、外次李錦綸王家楨在國際聯歡社歡讌、下午一時、外王與重光晤面、重光表示即將返國一行、特來辭行、並催促迅速辦理寧漢兩案、下午七時、海次陳紹寬在海部設宴歡送重光、當晚夜車赴滬、據重光表示、准十七乘長崎丸返國、約兩週後來華、在離華期內、公使應辦事項、概由駐京日領上村伸一辦理、惟對外不用代理公使名義、（十四日專電）

內部統計司長另委

[南京]內部統計司長喬萬選因事請假回晉、該部將任參事劉師舜繼任、（十四日專電）

王伯羣辭兼職不准

[南京]國府十四日指令王伯羣云、據呈請辭去招商局監督並代行委員會職權兼職由、呈悉查航政屬該部主管、招商局事務殷繁、尤須整理、尙望勉任其艱、俾收成效、所請辭去監督及代行委員會職權兼職之處、應無庸議、此令、（十四日專電）

[南京]交部十四日訓令招商局、對該局此次改組後節省經費數目、未據報明、無從審核、即令據實呈復、以憑核辦、（十四日專電）

京市黨部注意俄案

[南京]京市宣傳部以蘇俄宣言謂閻馮與其親善、中俄會議已由閻授莫全權等語、決通電全國、注意蘇俄陰謀、及閻馮賣國行爲、並呈中央、轉請國府、令飭莫德惠、對蘇俄提出嚴重抗議、（十四日）

法委會通過修正案

[南京]立法院法制委會十四開第六十七次會議、討論院會交議修正行政院組織法第五條第三款、及第七條第三款案、議決照案通過、呈報院會討論、（十四日專電）

越約簽字尙無確期

[南京]中法越南商約、經外王與法使在滬協商、已告一結束、當由法使將討論內容、呈法政府請示、現聞接復訓、對在安南設領事、不反對、惟過境稅尙有問題、故原定十六簽字說、能否實現、尙未定、又瑪使十四派隨員二人來京、即晚與外部方面著手校訂商約文件、（十四日專電）

陶師進駐平江縣城

[南京]何鍵十三電京云、彭黃兩股匪、七日竄平江城各情、經十日電京在案、日來調往各部、均達指定地點、匪見我軍進剿、即分四路逃竄、獻鐘長壽街南江中洞、我陶師已進駐平江縣城、人心大定、流亡漸復、據王旅長東原電報、岳陽汨羅一帶防務周密、形勢安穩、刻已令陶秉指揮統籌平瀏清剿事宜、（十四日專電）

[漢口]行營發羅霖部大批機槍及子彈、押運咸寧、備協剿平江匪共、及湘鄂護路之用、又發十軍槍彈二十萬發、軍衣五千套、十四日運前方、（十四日專電）

德實業團在京酬酢

[南京]交王十四晚宴德實業考察團、並有該部次長司長等作陪、（十四日專電）

[南京]孔祥熙十四下午邀請德實業團舉行茶話會、席間對中國工商業、頗多研究、（十二日專電）

[南京]德國實業視察團、對中德經濟合作、積極進行、關於電航部分投資問題、連日與交通當局頗有接洽、交部對於國營航業及電氣事業之各種建設、本訂有具體計畫、果各國以平允互惠精神協助完成、固所歡迎、但唯一要旨、在力顧主權、投資限度、國家資本須占百分之五十一以上、外資至多不得逾百分之四十九、一切條件、須避免外資侵略、所有營業管理等權、本國須占優先、是爲交通當局對外資範圍所具之重要表示、（十四日）

張惠長乘飛機赴漢

[南京]航空署長張惠長十四午乘飛機赴漢、（十四日專電）

高層氣候著手測驗

[南京]中央研究院氣象研究所、定十五測驗高層氣候、已製就大小氣球兩枚、及自記測候儀器一具、以備應用、（十四日專電）

先施公司股東年會廣告

本公司訂於陽曆五月念六日上午十一時在香港德輔道中本公司總行天台開全體股東常年例會爲省覽已巳年結冊訂期開派股息紅利及選舉董事各事宜凡我股東諸君屆時務請惠臨指示一切幸勿吝玉爲荷　乙A3177

金海貿易有限公司召集股東常會通告

本公司經董事會議決定於六月十五日（星期日）下午二時在本公司辦事處開股東常會報告上年賬略並選舉董事及監察人務祈各股東屆時蒞會除另函通知外特此通告　金海貿易有限公司董事會啓　乙A3167

上海中國公平煙草股份有限公司召集第二屆股東大會通告

本公司第二屆股東大會現定於五月十七日星期六下午一時在西藏路寧波旅滬同鄉會四樓開會報告上年賬略及營業狀況並選舉監察人除專函奉達各股東外特此通告再自登報日起至開會日止照章暫停股票過戶合併聲明　董事會謹啓　乙A6513

先施人壽保險有限公司派息通告

本公司現經股東常會公決派民國十八年股息自即日起凡我股東請於每日（除星期日及星期六日下午外）上午十時至下午四時攜帶息摺親臨上海浙江路五九五號本分行領取爲盼　先施人壽保險有限公司啓　乙A6503

華安水火保險公司發給股息紅利通告

本公司第廿四屆股息紅利茲經董事會議決自本月十五日起發給凡我股東請隨帶息摺每日自上午十時起至下午四時止向黃浦灘七號本總帳房領取可也惟星期六下午及星期日停發再上年未來領息各股東並請隨帶印鑑填寫本公司所備印鑑表方得領取合併聲明　乙A3803

商辦漢鎮既濟水電股份有限公司通告

啓者本公司定於五月二十日正午十二時假漢口總商會召集股東定期會報告上年營業情形並改選監察人請各股東於會期前七日攜帶股票至本公司驗明領取入場券以憑入會如有因事不能到會者可預先函知公司並附具蓋印囑託書及股票請其他股東代表再本公司自登報日起停止股票過戶除分函遞達外特此登報通知統希　公鑒

北平自來水公司訂期開股東常會廣告

啓者本公司現訂於國曆五月二十五日下午二時在北平前門內西城根本公司舉行股東第三屆常會報告上年營業情形務請股東於會期前三日攜帶股票赴本公司驗明填給入場券持以蒞會特此通告　乙A3170

廣明水電有限公司召集第三屆股東大會通告

啓者本公司訂於國曆五月十八日下午一時開股東大會報告十八年營業狀況並選舉董事監察人凡我股東務請屆時蒞臨指示一切除已另函遞達外特此登報公告　董事會啓

翔華電氣股份有限公司變更發息地點公告

查本公司十八年度股息前因各股東利便起見暫假北石路南香粉弄華發行所爲發給地點茲因多數股東業經照領僅餘少數股東未曾領取現爲易資結束計自五月二十一日起移回本公司繼續辦理各股東如欲收取息金除星期日外每日上午九時至下午五時屈駕　惠臨引翔區天寶路沙虹路口本公司事務所可也特此登報公告維希查照是荷

營口利源精鹽公司開派股息紅利日期廣告

啓者本公司十八年份股息紅利定於五月十五號開派凡我股東請持票剪下（由股東簽名蓋章）向營口街三十九號本公司領取爲荷特此通告　營口利源精鹽公司謹啓　乙A5044

經營地產者注意

君若欲經營投資地產事業機密而可靠請臨四川路七十號中國營業公司面晤經理必能洞悉一切而使君信任也

感謝良醫高桐青

高桐青先生醫學邃密取精用弘男婦大小方脈莫不專治懸壺如皋垂二十載遠近求診咸頌回春上年鄙人風痺以及內子均賴先生診治而愈今年二月長小兒溺血亦賴以痊四月三小孫疹厥路迫先生應電南來已目鈍舌強其勢險篤生機無望而竟亦得更生鄙人迭荷大德爲此堅留在鎮江行其醫道現蒙其即就小營盤做泰來麵粉公司內設立診所謹識數語以表感謝並爲各界人士紹介焉

李高裕謹啓　乙A3661

沈樂君醫士由遼寧返滬照常視診啓事

康腦脫路園隔壁長吉里末一家及辣斐德路東口羊尾橋安納金路二百七十號　門診時刻上午八至十時下午一至三時

沈醫士於四月六日應遼寧孫姓戚急電召診迨往該埠迄已月餘刻因孫姓病痊於五月十一日南返抵滬十三日起照常應診離滬時雖承蕭耕三醫士代診仍勞就診諸君子殷殷垂詢何日南旋刻已抵滬視診故特通告諸維垂鑒並致歉忱　下午一至三時在安納金路上午十時至下午一時在長吉里應診　診所仍在西藏路北泥城橋東堍萬　掛號處特白　甲A1611

袁製雞牌　骨痛精

此乃瘋濕骨痛之救星　確有藥到病除之神效

上海西新橋北首　濟華堂藥房發行　每瓶一元　各埠藥房均有出售

主治：瘋濕骨痛　痰濕凝筋　酒瘋腳痛　手足拘攣　腰骨刺痛　肩背腰痛　骨節酸楚　偏正頭瘋　鶴膝瘋痛　筋絡牽痛　邪瘋入胃　半身不遂

小姐臨出門切莫忘了牠

衣裙上，手帕上，頭髮上，面上，臂上，都使用了

明星花露香水

在人叢中款步而過，自有陣陣香風，揚溢四周，頓使路旁行人，稱羨不已

上海四馬路　中西大藥房　總發行　各洋廣貨店代售

全國中法中西各大藥房均有分售

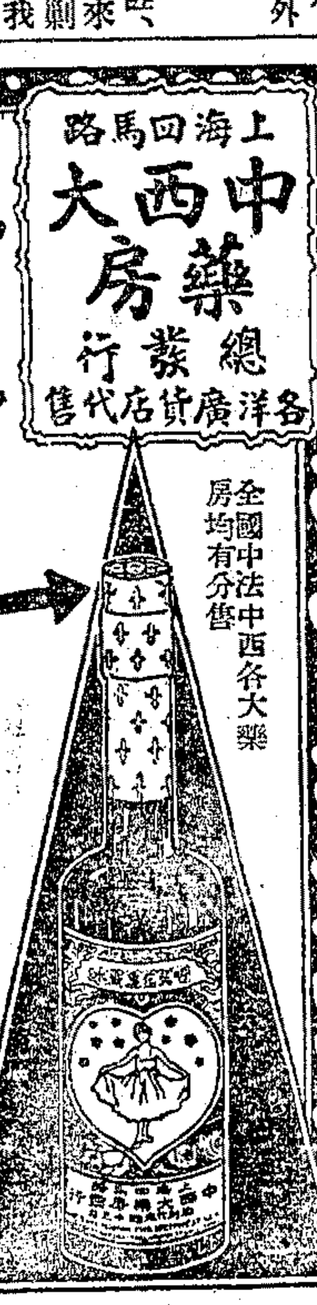

面色蒼白

服百齡機　漸漸轉紅

面色　乃血液之表現　體內血液充足而稠厚者　面色必紅潤光彩　儻血液淡薄　面色即見蒼白　從此成爲貧血症　乍寒乍熱　似病非病　結果則釀成癆瘵　變爲致命之症

百齡機　爲補血之奇藥　能直接補充體內血液　服後血質稠厚　面色漸漸轉紅　一洗蒼白之色　耐心久服　則「生精」「益髓」「補虛」「益損」　竟可却病增壽　效堪驚人　試服一瓶　立見奇效

大瓶二元小瓶一元各埠中法藥房中西藥房及各藥房大商舖均有售

上海白克路十四號　九福公司發行

分公司　天津　遼寧　重慶　濟南　石叻

九福乳白魚肝油

魚肝油之營養價值。舉世公認。其主要成分爲維他命甲與維他命丙。惟以腥臭難服。油重不化。服者恆厭惡之。且其維他命含量。亦時有高下。故其效力。極不一致。此爲魚肝油之最大缺點。九福乳白魚肝油。其維他命含量。乃以和生白鼠實驗標定功效。一致且以特製之組合機。充分乳化。故無腥臭。而又易消化。孕婦乳母長成兒童。發育男女。尤宜常服。

▲孕婦服之。營養得宜。有健全之生產
▲乳母服之。乳汁濃厚。乳兒發育迅速
▲長成兒童服之。骨肉堅實。康健安全
▲發育男女服之。腦力富强。體格完備
▲中年人服之。身心俱健。任事愉快
▲老年人服之。充氣血。定精神

每瓶五百CC定價一元八角各埠分公司中法中西及各大藥房均有出售

上海白克路十四號　九福公司發行

首都紀聞

[南京] 交部爲應比國博覽會中國專刊之徵求、特呈行政院、詳述論文內容、請鑒核、(十四日專電)

[南京] 總部令各軍師旅嚴禁包運烟土、內次張我華十四在中央廣播無綫電臺演講、題爲內政面面觀、(十四日專電)

[南京] 首都建委會對該會工程師傅克超建議揚子江水患之預防案、已譯呈國府核奪、(十四日專電)

[南京] 中秘處函外部、催促日方、速派濟案調查委員會委員、(十四日專電)

[南京] 教部咨滬市查禁登載誨淫書籍廣告、(十四日專電)

[南京] 中央特派視察各省政治專員陳希豪、在普陀休養、已決呈請辭職、(十四日專電)

[南京] 外部函德義兩公使、請令知鄭州一帶之各該國僑民、離開戰地、以免危險、(十四日專電)

[南京] 中秘處函外部、請向越南政府交涉、承認該地黨部爲合法機關、不得扣留三民主義書籍等件、(十四日專電)

蘇省各縣執監名額

[鎮江] 省黨整會規定、鎮江·常熟·奉賢·吳江·六合·泰興·如皐·靖江·鹽城·阜寗·興化·泰縣·高郵·寶應·泗陽·豐縣·碭山等十七縣黨部執委爲五人、候補三人、監委三人、候補一人、揚中執委三、候補二人、監委一、候補一、(十四日專電)

[鎮江] 省整會派喬寄石·李樂堯·周紹治·孫壽馨·莫虎侯爲淮安縣黨整委、(十四日專電)

蘇省府籌欵修堤

[鎮江] 蘇建廳以淮沂水位增高、爲近十年所尠見、呈省府請撥修防運隄費、經決議先籌五萬、趕辦春修、並準備夏防、(十四日專電)

平各校營救被捕學生

[北平] 今各院校陳大齊等、在懷仁堂商營救前月被捕學生數十名、決明日再見軍警當局、希望再釋一部分、(十四日專電)

朱慶瀾押賑糧赴陝

[北平] 朱慶瀾今日二次押賑糧赴陝、(十四日專電)

齊燮元赴鄭

[北平] 齊燮元今由石莊赴鄭、齊在新鄉設招撫使行營、(十四日專電)

遼河水道開始測量

[天津] 華北水利委員會派第一測量隊五十八人、十四日赴東北之三江口、測量遼河水道、計長三千四百公里、需時半年、需欵六萬八千元、與遼省建設廳分擔、此爲華北大工程、(十四日專電)

東北要訊

[哈爾濱] 航局決十六日據蘇州輪、冒險向黑烏全江試航、(十四日專電)

[哈爾濱] 華俄文並用問題、已由東鐵理事會成立委員會、從事研究、(十四日專電)

[哈爾濱] 被囚滿站軍官十三日回國八名、(十四日專電)

[哈爾濱] 電權會議、經專門委員決定、每星期一三五集會、分電報電話爲兩部、先談電報、一時不易解決、(十四日專電)

[哈爾濱] 駐特區丹領過哈回國、(十四日專電)

青島海岸獲大鯊魚

[青島] 昨晚後海崖潮上大鯊魚一尾、長約兩丈、重三千餘斤、經日人用洋二百元買去、(十四日專電)

荷使歐登科抵平

[北平] 今荷使歐登科到平、(十四日)

[濟南] 荷使歐登科由滬搭阜生輪十四晚抵津、定十五早赴平、(十日四專電)

劉珍年由徐返濟

[濟南] 劉珍年蔣伯誠今日由徐謁蔣總司令回濟、劉語余、謁蔣請纓、已蒙嘉許、奉命回防待命、蔣語余、總座賞劉部洋二萬元、以前誤會全解、魯局安如磐石、(十四日專電)

贛省清勦會即將成立

[南昌] 黨政軍聯組淸剿會、即成立、魯滌平主席、金張兩總指揮爲當然委員、省黨部省府各推二人、(十三日專電)

蔣電三省鞏固後防

[長沙] 蔣電湘鄂贛派隊會剿匪共、鞏固後防

[長沙] 飛機即來湘、(十四日專電)

美海軍司令將遊湘

[長沙] 美海軍司令古拉温約拉十七日來湘遊歷、十九返漢、(十四日專電)

郭汝棟派兵剿襄河匪

[漢口] 何應欽令郭汝棟派兵、勦襄河匪、郭令劉家駒團赴漢川勦辦、(十四日)

暫編一師增編教導團

[廈門] 漳訊、新暫一師增編教導團、蔣寒電委張貞兼中將團長、韓榮輝調少將團副、蕭桔補三師參謀長、中央月撥二十萬、教導練成擴旅、足三旅制、(十四日)

高爲國部點驗完畢

[廈門] 泉高爲國部經省府點畢、設六營、(十四日專電)

閩林江兩省委辭職

[福州] 林江兩省委、因陳培錕覆電、有民財兩長責重難勝、建教較簡、請勉爲其難等語、亦電辭、催陳在廈籌欵、略有辦法、或將赴滬謁揚、赴京謁財宋、(十四日專電)

閩軍陳團尾追叛兵

[福州] 中央又令劉盧張三師、派隊夾擊周章叛兵、盧已令陳瑋標團尾追、(十四日專電)

[福州] 本晨桂旅檜決犯兵武占川、(十四日專電)

國際要訊

日本

憲政醜史一頁

一拳揮去頼母木身負重傷
兩度熄燈各議員暗中摸索
議會以混亂始以混亂終

▲電通十四日東京電　特別議會於昨日終結、此二旬間、衆院與混亂相終始、昨日最後之會、又有政友會之志賀知多利、毆打民政黨頼母木桂吉、使負重傷之不祥事、此乃日本憲政史上一頁之醜史也、昨日衆院政友會之經濟決議案、未能上程、尾崎行雄之政府問責案、亦未付表決、葬於有耶無耶之裏、特多數之民政黨、其橫暴之狀、可謂發揮無遺、憤懣已極之政友會議員、在東武靑木兩氏之懲罰委員會、大發積鬱不平之氣、致演成大混亂、該委員會乃三度休憩、當討論之際、有人二次將電燈息滅、黑暗之中東奔西馳、及至本會議東武氏於質問之際、要求首相出席、適首相赴貴院、民政黨之頼母木桂吉等二名、正與政友會議員二名、議商此事、突有政友之志賀知多利、猛擊頼母木之後頭、向患胸溢血症之頼母木、昏倒於地、即舁至院內醫務室、後頭紅腫、傷勢頗重、東京地方裁判所松坂檢事・市原檢事・及丸山警視總監等三十名、聞訊馳至、調查一切、頼母木夫人亦趕到醫務室、將其運回本宅、而志賀氏昂奮之餘、力辯謂係用空手、並未猛擊、主治醫則謂如係空手、當不致負此重傷、至全治尚須五月云、民政黨即開幹部會、講報復手段、結果以原夫次郎等二名之名、控志賀知多利、要求司法權之即時發動、同時懲罰委員會混亂之責、在政友會之東武及莊司良朗、因二氏極力攪亂議事、故用土屋淸三郎之名、控二氏以妨害公務執行之罪、因頼母木負傷更呈殺氣之政友會、復派代表二十名赴浜口首相室談判、而政友院外團之猛士、亦闖入院內、形勢已極不穩、小泉遞相松田拓相、變色入首相室、民政團之院外團、亦出動衛護浜口首相、雙方小有衝突、結果僅政友代表原惣兵衛等三名入首相室、與小泉松田兩相交涉、力言與黨方面之不當、當本會議混亂之際、在傍聽席之建國會員、散布傳單數十頁、上書「與失業者以麪包」、議場之無秩序、議員之無反省、何時始能改善、各處無不慨歎、第五十八屆議會、又於慘澹混亂之中而閉幕、

◎菩提學院緣起◎

學者成德致用一切賢聖宗之爲後世法而末流所及尚空談者騖性理之名迷情欲者執功利之實造端既乖夫本源流遂乃淺於無極新舊凌樂無有是處大愚法師心懷悲愍命衆弟子建立菩提學院乘綜三學泛濫十宗扶宇宙物我之源盡範圍曲成之功解行期於一致事理庶幾雙融無我無諍實事求是其有深信大乘味目異說窮神盡化獲大安樂者願爲將導應如是學菩提學院簡章　第一條　本學院以自由修習佛學養成宏法人材爲宗旨　第二條　凡比丘或居士年三十歲以上身體强健品行端正發大乘心經本學院考試及格者即爲本學院學員暫定百二十名　第三條　學員入院後所有膳宿由本學院備置　第四條　修習課程各學員自由揀擇不加限制不分宗派　第五條　本學院延聘諸善知識隨時講演一切大乘了義經論幷各門修持方法學員遇有疑難隨時諮請　第六條　學員由本院資考其修習課程堪宏法者隨時派往各省担荷利生事業　第七條　派往各省學員每月發給相當薪資　第八條　投考時其居北平者隨帶四寸相片由本學院面試其住在各地者郵將四寸相片幷填明籍貫年齡職業志願由本學院函寄試題依題作答合格者另函通知　第九條　投考學員自登報日起隨到隨考　籌備處：北平東四馬大人胡同廿七號

字2682

傷風咳嗽　寒咳熱咳　久咳劇烈　風濕寒痰　痰咳不出　痰多氣逆　咳血咯血　肺炎肺癆

速服

保肺漿

立見

散風止咳　祛寒消熱　少咳而愈　痰化爲水　痰除咳止　痰少氣順　調肺止血　肺臟强健

保肺漿　大瓶洋一元七角半　小瓶一元

上海四馬路麥家圈口　太和藥房發行　各藥房均有售

自東自西自南自北無不醫服

韋廉士紅色補丸補血健腦之奇功

治愈腦力衰殘夜眠不穩

前直隸督辦公署總醫官現寓大連桃源台五十番地房省吾醫生云「鄙人常患氣虛腎虧腦力衰殘夜眠不穩屢治無效後服韋廉士紅色補丸數瓶諸症悉愈似此偉大效力殊令人欽佩也」

自己與夫人一同治愈

湖北宜昌前陸軍醫院醫官鮑振民醫生云「鄙人以前身體甚弱後服韋廉士紅色補丸數瓶胃强力壯體氣復原內子亦服此丸得以治愈經病氣血轉佳實深感感」

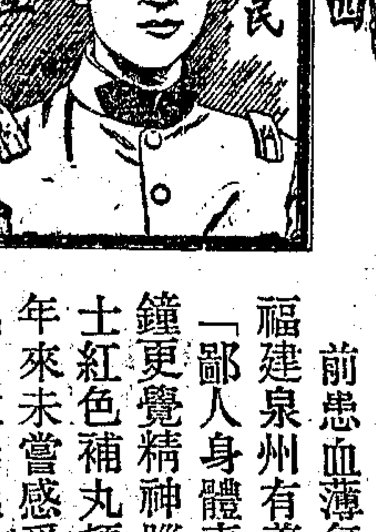

精神恍惚起居失常今告愈矣

浙江杭州明德醫院院長張公鉋醫生云「鄙人因各方服務晝夜操勞以致精神恍惚起居失常自服用韋廉士紅色補丸後即恢復固有之康强各職均能勝任愉快因此凡遇病家患貧血病疼痛症者勸服斯丸均收奇效是誠便利確實之良藥也」

前患血薄氣衰神疲腦弱

福建泉州有義醫院主任蘇有義醫生云「鄙人身體素弱血薄氣衰益以暮鼓晨鐘更覺精神腦力之不足嗣經服用韋廉士紅色補丸頓覺精神增加體力强壯數年來未嘗感受夙昔虛弱之痛苦足見斯丸神效無比也」

韋廉士紅色補丸男女老少一樣神效　其價每瓶一元五角六瓶八元　郵費免收　遠東總發行上海江西路六十號韋廉士醫生藥局　各埠藥房均有出售

德法開始交涉

薩爾問題

意向法要求讓界乍特湖

▲國民社十三日日內瓦電　德法兩外長關於薩爾問題之非正式談話、頗爲此間各方所注意、薩爾居民已推舉代表、於今晨抵此、向聯盟行政院聲訴法人脅迫居民之企圖、據稱、法當道乘目下該地經濟衰落、强迫德礦主送其兒童入法語學校、並以一百佛郎紙幣分給此輩學生、以資引誘、此外復向一般雇主橫施壓力、迫其解雇每晨自德境前往工作之工人、現德外長除將此項情由、向白里安抗議外、復因法比當道無意實踐宿諾、將薩爾區內鐵路駐防軍隊與萊因駐軍同時撤退、提出抗議、要求所有軍隊無論何項名義、一槪撤回、聞白里安業已應允撤去、

▲國民社十三日巴黎電　日內瓦消息、意外長現要求法國以乍特湖(L. Chad)讓界意國、此舉無異割斷法人斐洲大帝國之神經中樞、以故此間聞訊、駭異莫名、據稱、照一九一六年協定、意國須履行若干條件、今條件既未實踐、安能要索該湖、故法政界多指意國此種要求、毫無磋商價值云、

黃白民族衝突

西雅圖菲列濱勞工二百人遭白人襲擊棄所有而逃命
牽連日本人生活大受影響

▲西雅圖訊、美人與菲人間惡感、近來愈積愈深、本月七月白河流域之菲人田工約二百名、突被白人勞工一羣襲擊、空身逃散、衣服傢具、均不准取、否則須槍斃、西雅圖縣長聞訊、派隊前往彈壓、行兇白工已盡遁去、僅有一名被捕、白河流域爲日僑蔬菜種植業者之集中點、此次之事、與日人生活大有影響、至其原因、爲菲人工價低廉、白工忌之、竟出此暴舉云、(世界)

旭拉坡氣象黯淡

戒嚴令實施後
警察不敢上差
衙署無人報到

▲路透社十三日孟買電　旭拉坡民政官吏雖有兵士相助、終未能恢復平時秩序、無武裝之警察因見同事二人於五月八日被衆擒去而活燒之、遂不敢上差、同時辦公衙署無人報到、「工廠停閉、復工無期、民政官吏覩此情形、遂決計將此城移交軍事當道負責管理、昨日午後民政長忽忽出境、而城中兵士亦即全體歸隊、國民黨領袖以爲英國治權從此銷滅、乃於昨日發出宣言書、略謂英政府已告終、而甘地政府已成立於此、歐人棄屋而去、警察絕跡、警署一空、法院變爲焦土、案卷悉成灰燼、街隅指揮交通者、現爲國民黨大會之警員、凡此皆爲英人治權已不存在之表徵、街中雖有軍人游行、然不過爲垂死政體勢力之無聊表示耳云、上述文告、係在軍隊未到戒嚴令未宣佈時所發、但自今日起、戒嚴令實施、人民不許攜械、不許執國民黨旗、不許四人以上集合一處、

▲路透社十四日孟買電　聞非武力反抗義務員一隊襲取希羅達鹽棧時、被捕者百五十八人、當與警衛突之際、傷十六人

背痛

背痛　骨痛　風濕等症。皆危險腎病之先兆。乃腎臟不能由血內收吸毒質使與小便一併排洩之明證。

凡此種徵象。如忽視之。則身體及生命皆遭危險。在全球各處已享五十餘年盛名之第威德補腎丸。乃爲醫治此症之唯一靈藥。

▲請向各大藥房購用可也

第威德　補腎丸

第威德補腎丸

國際要訊二

駐華英兵共七千人
連香港駐軍在內

▲路透社十三日倫敦電　陸軍大臣邵氏今日在下院稱、在華英兵、約共有軍官三百六十五人、兵七千人、連常駐之印兵及暫駐之英兵在內、每年額外軍費約爲三十七萬鎊、目前無增加駐兵之意、且香港駐防軍隊、亦併算於上述數字之內云、

中德航空郵務合同
德交長拒絕簽字
因需補助金甚巨

▲路透社十四日柏林電　德政府決議取道俄境赴遠東之天空郵務、實爲不經濟之事業、交通總長向豫算委員會宣稱、莫斯科北平上海線之天空航務、須經過世界極荒涼部分、故需補助金甚巨、又稱、魯夫桑薩公司與中國航空公司所訂之合同、渠擬拒絕簽字、惟政府擬津貼與通印澳之英國航空線相接之柏林報達線、並擬資助越大西洋之航空線、

比社會黨領袖擬來華
調查政治經濟狀况

▲國民社十三日柏林電　比國社會黨領袖范特維德、爲歐戰時著名閣員、今日在國際社會黨執行委員會演說聲稱、不久將赴中國一行、調查政治經濟狀况、

聯盟文化合作委會委員
吳稚暉被委
出席大會日代表已內定

▲國民社十三日日內瓦電　國際聯盟行政院今日委中國國民黨前輩吳稚暉、爲聯盟文化合作委員會之中國方面委員、又委定財政委員會委員、暹羅副丞相趙石稚揚亦居其一、

▲電通社十四日東京電　國際聯盟第十一次總會、本年十月在日內瓦開會、日本代表已內定貴院議員井上匡四郎・駐英大使松平恒雄・駐法大使芳澤謙吉・不日正式發表、

船隻載重限度會議
中國等十七國謝絕參加
本月二十日在倫敦舉行

▲路透社十三日倫敦電　商部大臣格穎漢今日在下院稱、現有十七國、連中國埃及波斯暹羅南斐在內、已謝絕參加五月二十日在倫敦舉行之國際船隻載重限度會議之請書、

英上院審查煤礦案
政府失敗

▲路透社十三日倫敦電　下院所通過之政府煤礦案、今日失敗於上院審查會、上院以一三四票對三八票通過杜德萊勳爵所提出各煤區產量不得少於該區內本地銷費數之修正案、

國際銀行支配薪給
用人不拘國別
以人才爲標準

▲國民社十三日巴塞爾電　國際銀行總裁年薪、規定二十五萬瑞佛郎、副裁二十萬瑞佛郎、總經理十五萬瑞佛郎、董事年支公費十萬瑞佛郎、行員薪給概照國際聯盟等級、惟所雇土著、則照當地通例給薪、此外並決定用人一以人才爲標準、不照聯盟成例、以國劃分成數云、

日本新實行預算額

▲電通十四日東京電　此次特別議會通過貴衆兩院之昭和五年度實行豫算總額、爲十六億八千六百十三萬元、比前年度減少一億六千四百九十二萬元、

挪威名探險家逝世
公私房屋半懸半旗
政府將賜以國葬禮

▲路透社十三日挪威京城電　著名北冰洋探險家南森氏、今日在此因心臟陷落、倏然逝世、年六十九、南森爲挪威近代中最得民衆擁護之一豪傑、故其死耗甫傳、公私房屋皆懸半旗誌哀、而世界各處之弔唁電信、亦接踵而來、南森不僅爲探險家、且在歐戰後曾有調和歐洲各國之重要工作、南森昔任大學之海洋學教授、一九〇六年充駐英挪威公使、在十九世紀之末年、作北極探險之壯舉、而達前人所未到之最高緯度、一九〇五年挪威與瑞典分立、南森與有力焉、一九二二年獲貝諾爾和平獎金、著有各種科學書籍、以關於北冰洋者爲多、政治著作亦有數冊、來料如遺囑同意、政府將予以國葬禮、

要聞

國府第四次臨時會議
▲中日關稅協定照立法院意見通過

▲十四日下午三時、國府第四次臨時國務會議、出席委員林森王寵惠胡漢民戴傳賢譚延闓陳果夫孫科朱培德、主席譚延闓、討論立法院胡院長呈、爲關於中日關稅協定第五條規定本協定係自簽訂之日後第十日起發生效力、有違背國府組織法第二十五條第二項之規定、應遵照法權行使規律、提出質詢一案、迭經本院第八十八次八十九次會議討論、幷由外長王正廷列席陳述意見、當經決議交法外財經軍五委員會審查、旋據該會等提呈審查報告前來、又提出本院第九十次會議、並經議決、認爲該協定第五條係指呈奉國民政府批准後其效力發生之期間、雖用語過於省略、尚無違礙、稅率各點、在相當期間內、亦屬可行、應予通過、惟對於第五條用語、應鄭重聲明、此後不得有同樣之疏忽、以杜流弊、又此後應請令主管機關、注意國民政府組織法第二十五條第二項之規定、以明責任、再該協定附件四、整理無擔保或擔保不足之債欵、於召集債權代表人會議時、尤應注意本黨對外政策第四第六兩條之規定、在案、茲謹錄案呈請鑒核施行案、決議㈠協定應自簽訂之日後第十日起發生效力之文字、應訓令主管機關、以後辦理國際事件、不得有同樣之疏忽、並應由主管機關切實鄭重聲明、以杜流弊、㈡關於第五條本協定照會所載之事項、應訓令主管機關、將來於召集債權人代表會議時、尤應切實注意於本黨對外政策第四第六兩條之規定、按國民政府組織法第二十五條第二項、立法院有議決法律案預算案大赦案宣戰案媾和案條約案及其他重要國際事項之職權、又國民黨對外政策第四條、中國所借外債、當在使中國政治上實業上不受損失之範圍內保證並償還之、又第六條、中國境內不負責任之政府如賄選竊僭之北京政府、其所借外債、非以增進人民之幸福、乃爲維持軍閥之地位、俾得行使賄賣侵吞盜用、此等債欵、中國人民不負償還之責任、

◉中央軍總攻擊後
▲第三師佔領馬牧集
▲皖北方面包圍孫部

徐州通信、中央軍已於今日（十二）實行發動、二軍團各部在徐西之綫、拂曉總攻、戰幕已揭、茲將情形分紀如次、

▲總攻令下　蔣主席昨（十一）午由濟抵徐、即與劉峙楊杰蔣鋤歐等會談一切、授以軍事機宜、總攻擊令、即於當晚發下、劉峙於晚十一時率十二軍團總部、進駐碭山督師、今日午後二時、楊杰蔣鋤歐亦同乘鐵甲車赴碭、指揮砲兵隊及鐵甲車隊、會合二軍團各部隊前進、

▲克復馬牧　二軍團各部、隴海綫上以第三師陳繼承部在劉隄圈最前綫、砲兵隊項致莊部於昨夜開到、掩護三師進攻劉隄圈之西一站、即爲馬牧集、該處圩牆雖闊可守、而萬選才前部之在該處者、爲數不多、一戰而後、即行退却、及午、第三師已佔領馬牧集、幷由馬牧車站電徐告捷、稱佔馬牧後、已向歸德追擊、查歸德在馬牧集之西一站、無險可守、日內亦即可下、第一師從廣城西攻、騎兵旅從夏邑西進、亦有同等之進展、飛機隊在碭、亦批出發、投擲炸彈、鐵甲車長城・北平・雲貴・湖廣・統一・各號、一致協擊、現在隴海路已運材料車西上、從事趕修路軌橋梁、以利進展矣、

▲敵方狀况　敵軍於八日起、曾以小部東進、均經中央軍擊退、茲經中央軍一度總攻、陣線業已動搖、刻下在蘭封之晉軍、已向東出動、關麟安師業到柳河、在萬選才部之後方、佈置防務、蘭封亦已佈有重防、聞孫楚刻在蘭封、萬選才在歸德、

▲萬部接洽　前河南建設廳長張鈁來徐、爲萬接洽輸誠、當蔣主席過徐時、曾晉謁一次、面陳一切、蔣曾有親筆函致萬、由二軍團總部派某服務員齎送歸德、昨日（十一）張又晉謁蔣主席、聞蔣對萬、頗能諒解、囑其從速反攻閻馮、以表示切實態度、至於孫殿英之輸誠問題、孫之代表尚在徐接洽之中、惟以電訊不通、傳達爲艱、未能確定、石友三部頗有與韓復榘接洽之可能、聞蔣已諭韓酌奪辦理、如確能表示、即由韓指揮云、

▲皖北軍訊　皖北亳州方面、本有接觸、現據軍息、王均之第七師與楊勝治部、已逼進亳州、葉開鑫之五十二師、李雲杰之二十一師、已過周家口、包圍孫部、戰况極順利、（十二日）

◉豫皖間之戰事
▲中央軍向豫東推進

蚌埠通信、中央軍與孫萬各軍接觸後、雙方陣線、俱見展開、近已完全入於交戰狀態、此間所得消息、大致如次、

▲孫殿英破壞鐵橋　隴海路萬選才部、自八日晚起、實行東進、幷避開鐵道綫、側重廣城方面、現戰事頗形激烈、而孫殿英以鐵道綫吃緊、特將馬牧集以東約距四里之鐵橋毀燒破壞、以防中央軍鐵甲車之襲擊、晉方以萬孫部隊兵力薄弱、已調晉軍數師、向蘭封歸德移動、以資接應、

▲第十師連佔要案　中央軍第十師楊勝治部、在渦陽北境與孫殿英部接觸後、此間頃接前方情報、孫部在趙王河沿岸之第七師、八日、經楊師三十旅蔣伏生部猛攻、初尚頑强抵抗、該師二十八旅高霽之一部份、又由沙土集渡河協攻、隨將張信溜固寺之强固圍寨攻下、奪獲迫擊砲步槍及輜重甚夥、嗣復圍攻朱寨魏園、二十九旅李伯華部、已進至觀音堂（觀音堂在亳州之東）以北之三官廟、九日拂曉、分路進攻、

▲亳州孫部又譁變　孫殿英部日前曾譁變一師、自與中央軍開火後、第十師楊勝治部已有一部份繞過亳州、抄其後路、亳州城內之孫部、遂無鬭志、復於前日譁變兩營、現僅少數隊伍、困守亳城、

▲李雲杰進取鹿太　中央軍新編第二十一師李雲杰部、自攻佔淝河口後、積極前進、茲據前方情報、豫東鹿邑太康戴雍一帶之孫部、均向北撤退、李師現正分路向鹿太進展、攻取兩邑、而第八軍葉開鑫之五十二師、經過太和後、現亦向淮陽推退中、（五月十二日）

◉鎮江追究武昌輪土案
▲王巽昌等呈請縣府查辦
▲前任移交竟無此項檔案
▲傳聞孔前縣長得賄了結
▲現任縣長呈請民廳核辦

鎮江縣長張鵬、前據鎮江公民王巽昌・李竟成・張南屏・余少甫等呈稱、查去歲陰曆八月杪九月初、有著名土販唐富庭・陳其傳、販運大宗烟土來鎮、曾由海關員司在太古公司之武昌輪查獲烟土兩大箱、一併送縣府訊辦、詎迄今數月、該犯既未移送法院、烟土亦未公布焚燬、是否孔前縣長予以擱置、抑係鈞府未暇理及、巽昌等竊心焉疑之、茲以該案關係人唐富庭・陳其傳・均逍遙法外、且風傳該案早經前任縣長孔憲鏗得賄七百元了事、烟土兩箱、則變價朋分、雖事屬傳聞、未可遽信、但人言嘖嘖、不爲無因、想鈞座素以蕩滌舊污刷新弊政爲職志、似此貪贓枉法之舉、應請從嚴密查、如果該案尚未處理、乞即迅予懲辦、否則應請鈞座檢閱孔任案卷、或轉函海關查明後、依法根究、以慰民生、而懲貪污等情、當查該土販唐富庭・陳其傳二名、暨烟土兩箱、未准咨交接收、而飭科檢閱原案、亦無是項卷宗存檔、即經分別函咨鎮江關稅務司暨鎮江關監督公署查詢、旋准鎮江關稅務司函復、以去年十月三十日本關職員、於武昌輪搜得烟土三十一斤、拿獲二人、一併送交縣署、並收到收據一紙等由、又奉鎮江關監督復函、以是案於去歲十月三十日晚間約九點鐘、敝署得鎮江關稅務司電話、謂關員在武昌輪拿獲烟土三十一斤、並販運人唐富庭陳其傳二人、請提交地方官查辦等語、敝署據經派員前往詢明、有流氓多人包圍於關之前後、爰用電話轉知孔前縣長、請予協助、旋由縣派員帶警、馳赴海關、經來員聲稱、人既提縣、烟土應一併帶去、業得稅務司同意、故將烟犯並烟土統由縣提解而去、敝署即一面函達孔前縣長、依法訊辦、一面呈報財政部鑒核各在案、嗣風聞有將該販運人釋放之說、去函查詢、未得答復、相應抄送是案卷宗、送請查閱、究竟孔前縣長對於此案辦理如何情形、查明後仍希見復云云、張縣長以此案既有各方負責證明、自屬確有其事、遂咨請孔前縣長、詳細查復、並請將漏未歸檔之原卷、檢送過縣、俾便核辦、昨接孔氏復函、略謂現距交卸已久、而各案又多由經管職員負責辦理、故任內經辦各案、頗難一一回憶、關於交代事宜、亦係責成屬員代辦、現在原經手辦理之屬員、又復星散、故一時無從詳復云云、張縣長據函後、以其言詞推卸、殊難據情批復原呈訴人、現擬呈請民政廳核示辦理、

◉高英上訴案審訊情形（再續）

▲律師之辯論　至是問官再傳高等三人至前、謂你們對於檢察官的論告、有無辯論、當時隨命汪律師等開始辯論、本律師辯護高英鴉片部分之先、有四點須特別聲明、第一、本案發生於英國、故英國對於此案、固極注意、即其他各國、亦極注意、若問注意何事、則可斷定之曰、注意我國審判之是否公正適當而已、有罪而斷爲無罪、固非適當公正、無罪而枉斷爲有罪、亦不能謂爲適當公正、故伍公使上國民政府呈文中、有本案務須依法辦理、失出固有縱之譏、失入亦有嚴酷之誚、若審判得當、於撤消領事裁判權大有裨益云云、故此案之判決文、各國必咸以先覩爲快、此應請注意者一也、第二、高英副領事、乃外交官、以外交官而犯烟案嫌疑、自與國家體面不無妨礙、假使高英眞係犯罪、由法院依法論科、則一面對外之體面稍損失、一面可見我司法之公正、猶可說也、若高英並不犯罪、而因對外關係、濫行處罰、以表示我執法之嚴、則體面仍難挽回、而使各國之有識者、咸笑我司法之幼稚、則國家之損失大矣、此應請注意者二也、第三、本案發生後、全國人士、以國家體面所關、咸大憤慨、全國拒毒會並函法院、力請嚴辦、其舉動是否合法、姑置不論、而希望仗司法力量、挽回國家體面之意、則一也、然試問全國拒毒會會員曰、諸君欲辦眞眞有罪之高英乎、抑欲辦大受寃枉之高英乎、則本律師敢大膽代答曰、欲辦眞眞有罪之高英、然則有罪無罪、祇有仰賴法院之公平判斷而已、此應注意者三也、第四、連坐之制、乃野蠻時代辦法、故妻子有罪、坐其丈夫、爲世所詬病久矣、高英如有罪、應辦高英、高廖氏有罪、應辦高廖氏、如高英高廖氏俱有罪、則自應治兩人之罪、如因高英犯罪、而推定高廖氏犯罪、或因高廖氏犯罪、而推高英亦有罪、則天下之爲夫爲妻者險矣、推而論之、爲人父兄子弟者亦險矣、此應請注意者四也、以上四點、於辦明事實、固有直接之關係、然第一審定高英之罪、實由此四點而出、此觀判決書之原文、顯然可見者也、茲請進而辯護事實、查原審唯一之證據、在於領事館蓋印之封條、即使有領事館蓋印之封條、安見定係高英之交付高廖氏、即使高英交付高廖氏、又安見定爲運烟之用、繩可以勒死人、菜刀可以殺死人、然授人以繩及菜刀者、非必皆爲同謀之人也、今即退一步言、如爲領事館蓋印之封條、已可定高英之罪、則必須問所謂領事館之封

養狗注意!!!

狗類多患皮膚病、傳染極速、夏季尤甚、爲害匪淺、獸醫名家蔡無忌先生有鑒於此、製有「兒摩靈藥水」與「藥膏」兩種、非常靈效、功能藥到病除、藥水與藥膏定價每種計洋一元二角、外埠函購欵到即寄、郵票十足代用、總發行上海南京路盆湯弄口 大生製藥公司

任康醫院 概送診

以德國科學方式驗治內外婦產花柳皮膚眼耳喉鼻各科、並附雅適戒烟院、上午一門診上午九時至下午五時、院址上海英租界二馬路沿大慶里口二二九號　電話一五七〇六

瑞士眼科醫學博士高朗 Dr. L. P. Calame **遷移診所通告**

新診所南京路四十九號C字房間　專治眼耳鼻喉各症　時間十時至一時　四時至六時　電話一六五六二　務乞光顧諸君注意　茲爲華人便利起見、特聘沈君任爲繙譯、專此附白

國民政府註冊　衛生局登記　瘋科專家趙南石　**贈送天然治瘋草**

眞正浦東祝家橋瘋科趙南石醫生祖傳天然治瘋草、專治半身不遂、筋骨酸痛、不能行動、左癱右瘓、四肢癱木、手不能舉、足不能步、中瘋、痛痺、鵝膝、痛瘋、楊梅、蠹瘋、一切瘋濕、立見奇功、每盒一元、寄費加二、剪此廣告、購買一盒、贈送一盒、連服二盒、保險痊愈、永不復發、如假冒影戳、欺人天誅地減、男盜女娼、⊙上海南市王家碼頭新燃業里趙南石醫藥局⊙北市代贈麥家圖偉華廣告公司⊙新新公司後面永和大藥房⊙招請外埠經理

白濁專家 姚佐頓新法 洗射白濁

白濁乃花柳病初步、異常危險、起勢刺痛、痛減便須萎延、蠹至骨髓、必致瘋癱、若發於外、則變橫疼魚口、下疳血淋、潰爛更痛、本醫生有驗於此、專門研究此科、獨具賓驗心得、特備各國最新白濁儀器、新法洗射、保無痛苦、又特製各藥、從根本治理、十年八年、會多方醫治不愈者、均能藥到病除、永不復發、姚佐頓醫生謹啟

（診所）上海三馬路廣西路口

蘇瑞生 立止頭痛丹

▲總發行上海四馬路廣東蘇瑞生老藥局▼
▲每包一角各藥房紙烟京貨店均有代售▼

多咳傷肺 速服… **唐拾義久咳丸**

上海廣西路角 父子大药廠發行　（每瓶一元 各埠经售）

註冊商標 美容妙品

▲分售處▼ 南京坊口大街　五洲大藥房　杭州焦棋杆　萬利大藥房　漢口後城馬路　海國泰藥房　廣州靖海路　利生大藥房　香港永樂街　中德大藥房　厦門開元路　中法大藥房　靑島四方路　漢成大藥房　星加坡古甯街　亞洲藥公司　汕頭昇平路　亞東公司　寧波大昌祥號　南甯三德洋行　梧州震亞藥房　蘇州濟華堂　鎮江濟華堂

內服 **玉容丸**　有改造面貌之功效
消黑 **去黶容素**　女郎每瓶一元每打十元
雀斑藥水　宜經克利氏發明此　退除過期不愈加倍
酒刺藥水　運均有關碍月有種
生毛髮藥　無毛均能生出此藥　保永無脫髮之慮
拔毛藥　化盡並無痛苦
腋臭藥水　相宜重者腋毛必黃　愈後永不復發每瓶

克利氏之玉容丸、能補皮肉色白細嫩、無論男女、患皮膚粗糙而色黃黑、服之無不移醜成美、爲美容內服之聖藥也、每瓶二元、每打念元、此素能消除皮膚粗糙而色黃黑煙容瘡疤及雜皮皺紋諸不美症、揉之移醜成美、可如妙齡、

雀斑生顏面、婦女尤多、不論男女、面有雀斑、頓形減色、財運子嘗均有關碍、交際方面、種種不藥、藥驗如神、每斑用此藥一次、限六七天保愈、還洋每瓶五元、小瓶二元、

酒刺生於面部、又名面病、男子諸多、色如熱瘡、硬粒細尖、稍有痛擦、內濃白汁、此症於流年財種不宜、將此藥揉上、效次能定、治愈每瓶一元、

此藥能生毛髮弱鬚、功效神速、凡病後產後血疏血枯禿去之髮、速能重生、無論瘡疤或男女、能發遂血液、髮養毛孔、黃白轉黑、短者能良、且者一試方知、每瓶一元、

此藥能除毫毛弱鬚、或眉毛濃厚如髮生太低、與不應生之處生毛、將此藥揉上、數分鐘內立痕、且可而試、眞靈藥也、每瓶一元、

腋下狐臭、俗名猪狗臭、逐熱汗出、其臭更甚、能傳染兒女、於夫婦愛情社會交際方面亦不、而有垢、若將此藥揉上、則黃毛轉黑、臭垢立除、一元、雙料二元、

上海二馬路跑馬廳口 **大和製藥公司**　外埠寄費加一郵票通用

索書券

附奉郵票二分請給兒安氏五彩繪圖健身篇（刊有八段錦操法者）一冊寄至下列地址爲荷
姓名
地址
（申）報剪下

兒安氏補肺聖藥

咳嗽由感冒而來者十居八九、治以對症之藥、其愈也速、否則由感冒而釀成肺勞者有之、凡傷風咳嗽初起時即服此藥、百發百中、萬無一失、洵咳嗽之無匹良藥也、此藥性平味甘、老少咸宜、有患者盍試之、方知此藥之不謬也

各埠大藥房均有出售
每瓶洋七角半每打洋七元半正
上海江西路七十一號兒安氏西藥公司告白

病人的血液

抱病之人、面色焦黃、加以床褥之磨折、五穀少進、元氣催殘不堪、其血液必稀薄、不敷各部之營養！
所以病後宜服 **自來血** 助其復元
蓋自來血直接生產新鮮血液、間接調理各部、健脾胃、增食量、以添造精造血之原料、能恢復病後之氣血、促成強壯、試服一二瓶、面色轉紅、飯量日增、有非常之奇效、見功極爲迅速
大瓶二元　小瓶一元二角

上海五洲药房發行

係、是否眞假、今歷次調查之結果、一則曰無印、一則曰非領事館封條、一則曰未經領事館蓋印、與普通印刷品無異、即所謂外交部封條者、亦非領事館所預存、又非高英夫婦所攜帶、此皆足證外交部公文者、故久居舊金山之高英、與自香港送傳之箱內上印刷品、(即原審所謂領事館蓋印之封條)實無絲毫關係之可言、原審既注意此封條、即應檢察官對於孫寶上訴文中、亦專以封條攻擊高英、如以外交部歷次公文示之、恐均不免爽然若失矣、至高英於未開箱以前、預知此中有毒物、則因質問海關何故扣留行李、而得諸海關良吏之答復、猶諸伍公使向財政部交涉免驗放行、而財政部以據偵探報告有大批烟土在內也、此係扣留以後之事、有何幫助輸運之可言、若謂拒絕宣布金山等處各人人名云云、則係襲安慶七月十日電所云、因與係與高不和、故有此語、然所謂拒絕宣布姓名者、即等於不知何人所爲之意、不知何人所爲、實即與己毫無關係之意、故號十四日電中、又有高夫婦仍堅執前言、毫無關係等云云也、原審對於預知毒物、並堅拒宣布人名各節、本係敷衍引證、並不注重、今所傳爲唯一證據之領事館蓋印封條、既根本不能成立、則此等無關重要之敘述、自不必詳細駁辯、此對於高英鴉片部分之辯護也、至於瀆職部分、則原審有兩語非常扼要、一曰否得高英之承諾、一是否在職務範圍之內、今觀高英對於陳以一、並無絲毫承諾證據、而拒絕不允、則有極大憑證、即陳以一致高英信、所謂在東得愈電、他們已經登輪、祇得去了各語是也、高英若非拒絕、何來此語、乃原審屏而不採、實不知是何用意、今姑置此等事實不論、更就領事館職務條例言之、則領事職務專在撫綏僑商、並不在接引僑工、夫工字與商字、截然兩義、雖外交部公函中、有必要時亦領事應行之事等語、然梅光等四人抵岸時、既由飄總領事派主事孫寶前往、則非領事應行之事、顯然可見、故就外交部公函言之、亦不能謂接引僑工在領事職務範圍之內也、本於以上辯護、應請對於高英鴉片部分並瀆職部分均撤銷原判、宣告無罪、其次本律師對於高廖氏部份、辯護之先、亦有前提、判決須有證據、證據不充分、則判決根據就薄弱、所以在判決之前、法庭應儘量搜集證據、上回審判官問高廖氏住上海何處、他答住在叔父家裏、官問你叔父叫什麼、他答不知、又問在香港是住在何處、他答住在姊夫家裏、又問你姊夫叫什麼、他也答不知、這種情形、初聽似不近情理、但細考之、確有至理存在、因爲他是沒有犯過罪、忽然犯了大罪、等他到法庭的時候、精神已經錯亂、並因他跟丈夫到了美國、丈夫也牽連有罪、他這種刺激是很大的、所以法庭上講出這些話、不足爲奇、再如在上海同陳生講的話、也不能作同謀的證據、否則他住在叔父家裏、難道叔父也與他同謀嗎、到了香港住在姊夫家裏、難道姊夫也有同謀的嫌疑嗎、他以一人受判、而使許多人有罪、這是他很不安的、所以這些答語、都不能作爲重要的證據、至於高廖氏帶十四件東西從香港往美國、其中十一件發現有鴉片、但這十一件是陳生託他帶的、現在陳生雖然找不到、但是搜出的二封信、是和本案極有利益的、就是證明這十一件藏鴉片的行李、是替人家帶的、不是他自己的、替人家帶行李、本亦人情之常、並無罪名可言、至於信件非由陳生親自交來、想陳生當時欲利用高廖氏代其運土、故託人送去、高廖氏亦自以爲領事夫人、大意慣的、當時亦不便追究箱內所藏何物、此亦情理之常、高廖氏既未注意於初、自難詳悉於後、原判定高廖氏有罪、這證據是不充分的、如果說他們運土事前已有商量、不然就不會貿然託付、這種猜測、也是不切實在情形的、要知道高廖氏、他是領事夫人、他的父親又做過古巴公使、所以陳生等看他身份很高、雖然沒有厚交、也就託之無疑、人家是信任他的心理、也就是利用他的心理、現在高廖氏受這種罪名、實在是寃枉的、再則原判犯罪部份很滑稽、原判是以刑法第二百七十一條定的、該條分三項罪名、㈠製造、㈡販運、㈢自外國輸入或輸出外國、現本案究以何項定的、製造販運、都不適用、若說是第三項、那末從香港運往美國、是外國輸入呢、還是輸出於外國呢、所以原案定罪的名分、已不確實、所以原判實無維持之價值、應請撤銷、予以無罪、

劉世芳起訓、本律師辯護方面、與汪律師同、現在分三部份來講、㈠高英販土部份、㈡高廖氏販土部份、㈢高英瀆職部份、現在先說高英販土部份、㈠事實上對高廖氏行李內帶有鴉片、高英當然知情之辯駁、(甲)高英雖爲廖氏之夫、但第一不能因夫妻關係、即斷定其爲知情、第二並無證據可以證明伊等夫婦事前接洽情形、因高英未與其妻同行、其間且無信電、可爲明證、(乙)封條問題、係高英預給廖氏一點、在第一審即爲認定之事實、但此全係錯誤、第一據辯護人接到領事館的電報、此項封條、並無領事館的印、第二由舊金山寄來的照片上看、箱子上所貼的也不像封條、至於說這封條是外交部發的、現在也已經查明、外部並未發交封條與駐外使領館預存、據是則高英何來此種封條預給廖氏、又外交部原有封條、非經駐外使領館負請領、向不發給、高英在事前並未回國、何能領就、查高廖氏十七年回國之時、外交部亦證明彼等無請領封條之事、可見封條問題、高英和廖氏都沒有請領的、第三箱上封條略成方形、其上並無領館圖章、據外部復文稱、實與普通印刷品無異、故本案關於封條部份、根本不能爲成立罪名的證據、(丙)廖氏到金山碼頭的時候、高英以夫婦關係、前往迎接、亦屬人情之常、(丁)高英在行李被扣之後、即電伍公使報告箱內有少數毒物一點、係事前先知、哈里士史密史說後所以知道的、並非他高英聽哈里士史密史二人、皆係金山海關毒藥部主任、所以高英聽得他們說箱內有毒藥消息之後、即信其無訛、所以當即電伍公使報告情形、(戊)至於說高英向伍公使乞援一點、也有數種理由、第一因爲國體有關、第二夫婦相助、人情之常、第三高英報告時態度正大、電內有「或運送鈎處查驗」、可見並無私心、第四他和伍公使同具愛國苦心、在七月七日伍公使給他的電報內說、「宜由執事逕向海關交涉免驗、運回中國、既不入境當可辦到、如辦不到、用電告知、」照此看來、伍公使亦有庇護嫌疑嗎、據飄總領事稱、高英夫婦堅拒宣露土販姓名、全非虛相、第一因爲嫻不睦、遺孫寶在第一審時已經供過、又金山總領事館律師顧問帝爾來函稱、亦證明彼與高英意見不和、所以飄總領事在事後會說南京方面對偷運鴉片處分、有極嚴厲之法律、故高英夫婦此次運烟至少將受無期徒刑處分、其畏懾態度、溢於言表、可見他對高英窓氣用事之深了、(庚)之言論、係據金山民國日報去年七月十三日載其與外報記者之談話、)以上事實方面皆可證明高英無販土之行爲、次說高廖氏販土部份、高廖氏現年僅二十四歲、智識經驗、均屬幼稚、且生長於外交家庭、常常游歷、交際廣闊、對於人情世故、未嘗措意、所以說他有販土的胆識、殊未可信、因爲他年稚識淺、好誇交際、所以陳生夫婦於宴會席上認識後、即不追究他的往址、而且攜帶禮物、係屬平常之事、當陳生託他帶行李的時候、說抵埠後有人來領取、廖氏無庸顧問、則廖氏自難推托、不與携帶、因爲這些行李、廖氏多未經手、所以件數和鎖匙等等他都未知、直到船過檀香山後、填寫報單時候、廖氏既未知箱內藏有違禁品、當然照章填寫、並沒有分別自己物件和他人託帶的十一件、至於箱上所貼封條、廖氏既未領取、當由陳生僞造無疑、由上述推論下來、廖氏運土的證據殊不充分、現在再有四點可資反證、第一、廖氏自知領館人員的行李、並無絕對免驗的權利、所以決不會做這椿事的、第二、十一件行李廖氏始終未嘗親自檢點過、故關員囑伊指出、伊亦不能、(見金山埠西報記載)照此四點看來、更足證明廖氏無運土行爲、不過廖氏還有個錯、也由疏忽過失得來、依刑法第二十五條、過失應處罰者、以有特別規定者爲限、廖氏既由疏忽得罪、當無處罰之理、至本案在法律方面的研究、可分兩點來說、㈠新禁烟法不能援用、因本案發生在新禁烟法未頒之前、自無援用之可能、所以本案仍應援用舊禁烟法或刑法第二百七十一條、行爲時之法律之規定、但本案高廖既未製造、亦未販賣、或意圖販賣、(玉賢深光致喬喬信內云、此貨俱是深光兄之貨)則此二點都不成立、至於運輸乃照刑法第二百七十一條加有限制、「自外國輸入、或輸出外國、」均須與本國有關、方成罪案、」現高廖氏從香港到美國、既非中國領土、何得成罪、依刑法第一條、「行爲時之法律無明文科以刑罰者、其行爲不爲罪」之規定、高英與高廖氏實俱無罪、現在再退一步說、即有法條可援、進而研究共犯問題、(甲)正犯、凡事前教唆及於實施犯罪行爲之際、或直接爲重要之幫助者、均謂之正犯、(乙)從犯、就是幫助正犯的、現在就高英方面說、他不是正犯、正犯溫玉賢及深光等、其理由如次、㈠因高英事前並無教唆深光玉賢等販賣烟土的證據、㈡高英並未在犯罪行爲之際、爲直接及主要之幫助、還因爲高英始終未離美國、無從幫助玉賢深光等在香港辦貨、次就從犯方面說、高英亦非從犯、因爲他並無普通幫助正犯的行爲、假使說高英此次舉動、姑當他有幫助高廖氏的嫌疑、則高廖氏當爲正犯、但高廖氏帶的行李、既非爲他所有、即不能成爲正犯、且高英事前亦敎唆廖氏之證據、亦並未施行任何幫助的行爲、至於電伍公使之援問題、還完全係事後的行爲、且因夫婦關係、亦即人情之常、如刑法一百七十七條、親屬圖利犯人或依法逮捕拘禁之脫逃人、而有本條(即藏匿犯人及湮滅證據罪)之罪者、免除其刑、所以高英乞援一節、亦無構成本案犯罪嫌疑之可能、至於高廖氏照上面所說、他也不是正犯、㈠因爲他沒有教唆玉賢深光販賣的證據、㈡於實施犯罪行爲之際、無直接及重要之幫助、請事述之、第一、若說高廖氏是正犯、須證明他確知深光玉賢等有販賣之意、第二、他的幫助與實施行爲、須證明他有推銷鴉片之行爲、但運鴉片是由深光玉賢等推銷的、高廖氏在運輸上不過普通之幫助、故不成爲主犯、至多是一個從犯而已、然而高廖氏代運烟土之行爲、其實情祇能爲過失犯、依刑法第二十七條、「凡人雖非故意、但按其情節應注意並能注意而不注意、爲過失犯、過失犯無特別規定者無罪」之規定、則高廖氏實無罪可說、本律師認本辯護理由充足、請求撤消原判、予以無罪、再述高英瀆職部份、在實的方面是可以調查的、如期約賄賂、當然有事實可證、但本案是由陳以一的意思撮成的、高英在他的回電中、早有反對的表示、不能再說他是有期約的、至於報酬三千、陳得四之一、高得四之三、後來又由二四加到二六、都是陳以一作的主張、高英是沒有參預的、(讀高致陳電、)陳以一是外交官、他在墨西加利做領事、所以他在外交方面的情形很明白、他招得梅光等四人到美國去、護照由他代辦、一面約高英在美接引、說定如何如何酬勞、並說酬金等還四人到美後、即可交付、但後來四人到埠、因護照不合、被移民局扣留、並在四人身上檢查、就中祇有一人帶了二十美金、其餘並無銀錢、照此看來、陳以一約高英的賄賂行爲、豈不是根本不成立嗎、所以原判說他是期約賄賂及瀆職罪、也是不能成立的、本辯護人根據上述理由、請庭上撤消原判、予以無罪、(李宗謙胡震關於孫寶之辯論、均請維持原判、從略)

▲定期宣判　辯論畢、高英謂鑒安慶既曾言、舊金山檢察官說、兩年來高英有非法行爲、請鈞院向該處檢察官詢問、以明虛實、問官頷之、繼即令書記官讀供、並命高等三人分別還押後、即宣告本案辯論終結、定本月十七日下午二時宣判、高英等三人還押、退庭時已七時半矣、

◉劉珍年由烟台到濟

▲將赴徐謁蔣報告防務

濟南通信、駐烟台二十一師長兼山東省府委員劉珍年、因蔣總司令前日來濟檢閱、原擬由烟到濟謁見、請示一切、惟以蔣氏來去忽忽、未能趕及、遂決再赴徐州晉謁、十一日早七點、由烟台乘汽車起程、因沿途檢閱軍隊、至晚十一點始到濰縣、即乘膠濟路專車來濟、今日上午七點到站、劉下車赴頭等客廳、與歡迎者略道寒喧、即乘汽車赴中西旅館下榻、同來者有副官長張玉良參議劉索儒等、愚往訪謁、問師長新任十七軍軍長、已否就職、劉答昨日上車時、始接到中央電令、尚未正式就職、問師長赴徐州否、劉答定今晚偕蔣伯誠總參議赴徐、謁見蔣總司令、報告防務、聞劉部新奉命令、暫駐膠東原防、並不移動、(五月十二日)

◉山東滕縣發見漢畫石

▲已運存省立圖書館

山東滕縣宏道院前以建築新房、發掘漢代古墓、內有漢畫像五石、并古劍古錢古鏡帶鈎及陶器甚多、當經該縣教育局長李萬章呈報教育廳、由教育廳派省立圖書館長王獻唐前往該縣、與宏道院接洽、將該項畫石運存圖書館、及抵該院、於五塊之外、又掘得四塊、均經宏道院以善意的贈予、歸圖書館保存、並勘得該地形勢係一古代叢墓、由此往東北尋覓、果於路旁掘出之古墓內又掘得畫石二方、復於滕城北門外濠滸沿上尋得二方、其縣城北關黃馥堂於今春在宏道院附近之地內耕種、亦掘出二石、即以贈予圖書館、同時王君又閱滕城南關照相館舊存二石、即往勘看、果係漢代畫像、當與商洽、以六十元購得之、統計前後共得十八石、內有六石面積最大、爲歷次發現之漢畫像所未有、花紋均係高起陽文、亦與他石不同、當經包裹運至滕縣車站、以軍運倥傯、無車運裝、王君即回濟南與何委員仙槎陳委員雪南劉秘書長菊坡商請陳主席、由總指揮部運輸處特撥車輛前往裝運、業於前日載至濟南車站、昨日(十一日)上午、先後由圖書館運至該館保存、現經王君就該項畫石之花紋雕刻、及所出之半兩五銖各錢、并銅鏡帶鈎之花紋、出土地點之史實、綜合研究、定爲東漢時物、現正着手編輯成書、定名爲滕縣新出土之漢畫石及其他、不日即可出版、並擬在院內特建一樓、下層內壁全以畫石嵌之、定名爲漢畫堂、上層陳列歷代之古錢、定名爲羅泉樓、此項古錢、係歷城馬國翰舊藏數錢、合嵌一版、馬氏各爲考證、即刻於版上、共計六百一十版、上迄商周、下至明末、搜羅極爲完備、爲研究歷代幣制最重要之參考材料、

◉廣州規劃展拓河南區域

▲▲省府及黨政機關均擬遷設河南
▲最近擬定路綫住宅及工商業區

廣州通信、粵省近來雖戰事頻仍、然當局在可能範圍內、仍注意地方上之新建設、廣州市之模範區域及石牌林場、現已分別施工、同時溝通河北河南兩岸之珠江鐵橋、亦已在建造中、最近復有河南關內港、及開拓河南市區之計劃、內港工程、日前已招工承建、至河南展拓新市區計劃、亦經當局根據都市設計原則、作一通盤籌算之工程程序、將來所有粵省大小機關、亦將遷建於河南、省政府合署、省市黨部・博物館・美術館・圖書館・及其他大小政府機關、均擬在河南之三松崗及得勝崗等處建築、此處行政區、北連一百尺之敞道、直通珠江鐵橋、南達黃埔商埠、考河南地形、四面環水、儼如一小島、北岸遙對廣州市之長堤、岸綫甚長、現珠江鐵橋、祇由廣州維新路口渡江而過南岸、將來必要時擬再築橋兩座、共成三橋、以便南北兩岸之交通、至河南馬路、各大幹路以珠江橋口及黃埔爲起迄點、內地支路綫採取棋盤式、毗連新省署地帶之路、則採珠網式、爲求房屋段落方向每季皆有太陽照達起見、故路綫不取南北正向、將偏向西北約三十度、以謀光綫之勻足、七星崗一帶、風景秀麗、流水平波、林木菁葱、擬就該崗附近闢野外公園、并利用由洲頭咀至鴨墩關之河涌、倣秦淮河遺意、夾岸闢成林蔭大道、沿流所經南石頭瀝滘河岸各地、均饒景物、亦擬闢爲園林、循河涌以爲延綴、至全島區域、則依其地勢而區別、自洲頭咀以達南石頭瀝滘等處、交通利便、且與內港粵漢廣三兩鐵路車站接近、則劃爲工業區、江岸房屋貼近工業區之處、劃爲商業區、自士敏土廠芳村一帶起、以迄鴨墩關、因貼近珠江、宜於起卸貨物、故劃爲批發棧之商業區、及輕便工業區、馬路幹線兩旁、亦劃入商業區內、其餘各地段、則定爲住宅區、任由人民營業建屋、(五月十日)

▲▲▲地方通信▲▲▲

川沙

縣府職員詐財案結果　西門外四灶港農民賈才生、於上月二十六日、被縣府職員吳賢勳等五人、以買吸食洋烟爲由、詐去洋一百元、事後經賈倩人具函縣府、當奉阮縣長傳訊、並將是案要犯蔡文龍收押候判、其餘四人、招搖撞騙、確實有據、當即撤職、並於十三日出示佈告、以儆不法、

青浦

新嫁娘臨婚被匿　青屬楊子橋、農民張阿祥、現年二十一歲、於民國十四年、憑媒姚洪葆潘久高、聘同村袁福生之女四妹爲室、擇吉前日舉行結婚、是日乾宅掛紅結彩、熱鬧異常、親朋畢集、大張酒筵、並雇花轎往坤宅迎娶、孰意坤宅毫無舉動、轎夫乃將花轎抬回、親友啫然、咸抱不平、新郎詰詢情由、遂令原媒向坤宅嚴重交涉、袁答女兒不在家中、亦不知女兒去向、原媒據情回復、新郎即報告徐涇鎮公安分駐所、朱巡官據報、即飭警傳袁福生到所訊問、據供女兒確不在家、被其戚朱輔良藏匿、翌日將袁押解來城、經縣公安局訊明確實、轉解縣府究辦、茲悉縣政府已出票拘傳朱輔良[illegible]

翁媳口角服毒自盡 [illegible]、家道小康、並無子女、[illegible]一螟蛉女、名綠珠、於前日(七日)[illegible]女舉行正式結婚、一切排場、非常[illegible]、詎料於結婚後三日、竟不知何故、與綠珠口角、互相爭論、綠珠一時抑鬱異常、頓不欲生、遂潛入房中、私吞鴉片自盡、及至家人發覺、毒已深、返魂無術矣、

松江

公安局長發表職員　新任縣公安局長朱寶伯、松接事後、對於內部職員、不主更動、以資熟手、惟司法科長督察長兩職、已隨陶前局長赴寶任事、乃遴委接充、除悉加委、計第一科長謝士心、第二科長黃心貽、第三科長喻世芳、督察長張家幹、外區各分支局、暫無更動、惟五庫巡官陳榮周、亟待隨陶赴寶、已先辭職、遺缺陶於臨行時、委沈書荃接充、

雉鷄澮綁匪判決　五庫雉鷄澮陳雅岩家、於去年六月十八晚、來匪三四十人、將陳姓家屬吳氏景華新華及沈九皋家屬桂芳等數人綁擄後、經縣政府飛函水警正往捕拿、詎已爲看守肉票者偵悉、盡數逃逸、被擄諸人始脫險回家、旋由水警緝獲汪登才王啟明張雲超劉德坤沈畢桂張雲山六名、經縣政府訊供明確、除漏網各匪待獲再究外、茲已宣判、沈畢桂張雲超劉德坤、各處兩個無期徒刑、汪登才王啟明張雲山、各處兩個有期徒刑十二年、執行有期徒刑十五年以儆、

如皋

彭家灘發生綁案　馬塘東南彭家灘地方於八日下午八時、突來匪徒多人搶劫陳雨軒・陳國琳等三家、臨行時將陳國琳架往匪窟、後由陳出洋四百元贖出、

搜獲大批匪徒　本縣磨頭區錢家長莊錢姓家、於八日下午、突來匪探二名、當經該地保衛團捕獲、解縣訊辦、並由二匪供出同夥多名、當即派隊並帶同匪探一名、前往磨頭區顧家莊緝獲匪徒十六名、內有女子二口、係匪首之妻、據云伊夫現率大股匪徒、攜帶大批械彈、前往泰興刦掠、

特別 狐臭藥水
男女腋下狐臊臭又名猪狗臭有兩種一胎傳一自生此種隱患不可當夏天更甚此藥發行十八年治愈男女狐臭數萬人來函道謝云擦到臭除永不復發其靈驗賽過仙丹可以立面試驗腋下黃臭一驗一元氣盡不靈驗加倍還洋購者注意假冒每瓶通用 特製胎傳大瓶二元 外埠函購寄費加一郵票 上海法租界八仙橋首安里內 時雨藥房

愛立司西藥行
上海三馬路西首 廣西路西首
本行經售各種衛生聖藥以及最新發明橡皮用具 應用俱全 詳細說明書函索即寄

性病奇效自療器
本器分複式單式二種不論遺精發育不全淋病等何種性病均能治愈效驗奇偉用法簡單自發售以來購者接踵有口皆碑至複式器附有密爾鎮併用能效勝百倍此實市上所罕有
萬病通治 紫光電療器 本器不問神經衰弱肺病婦女病皮膚病半身不遂其他難病怪疾無不能治更能除去雀斑粉刺皺紋等疾改換玉顏誠最新奇之美容器也用法簡便毫無危險效力奇偉價甚低廉人人可備
返老還少新藥 好壽熟精 此藥爲德國原料之腦下垂體及補血之主要成分依最新化學法配製者實占世界還少藥中之第一位服則強腦健神經增血而遺精月經不調等症均極易治特能防止老衰恢復元氣全體心身完全還少不患其他一切疾病
◎湯熱療病機◎胃腸蠕動機◎以上各種詳細說明書如欲索閱付郵四分
上海法租界霞飛路寶康里沿馬路二十四號 電話三七九〇二 器械療法研究所啟

科發強慧米
補腦聖藥

補腦益智強身能治先天不足男女老幼服之皆宜
上海科發大藥房製

法國皮隆氏九一四
凡花柳疾病 無論新起舊發 以及先天性梅毒等 惟用此 法國皮隆氏九一四 立見神效 本品兼治 痢疾 文生氏喉症 再歸熱 瘧疾等症 功效神速
■注意■ 惟此真正法國皮隆氏九一四 方能根本撲滅梅毒 請認明真牌 勿購僞葯
總經理 立興洋行 上海北京路二号
分經理 各埠十內門公司

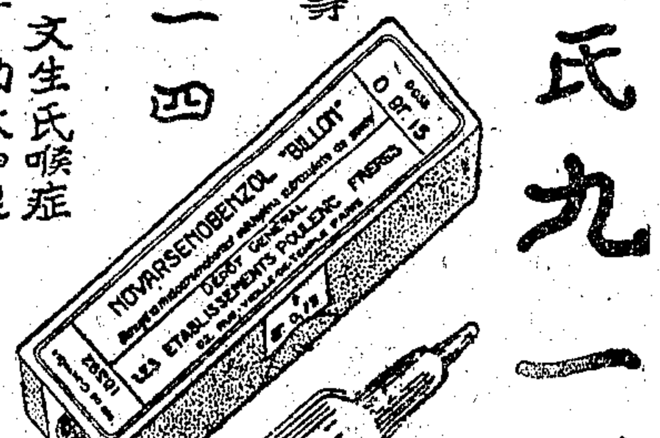

陳思明牙醫生發明

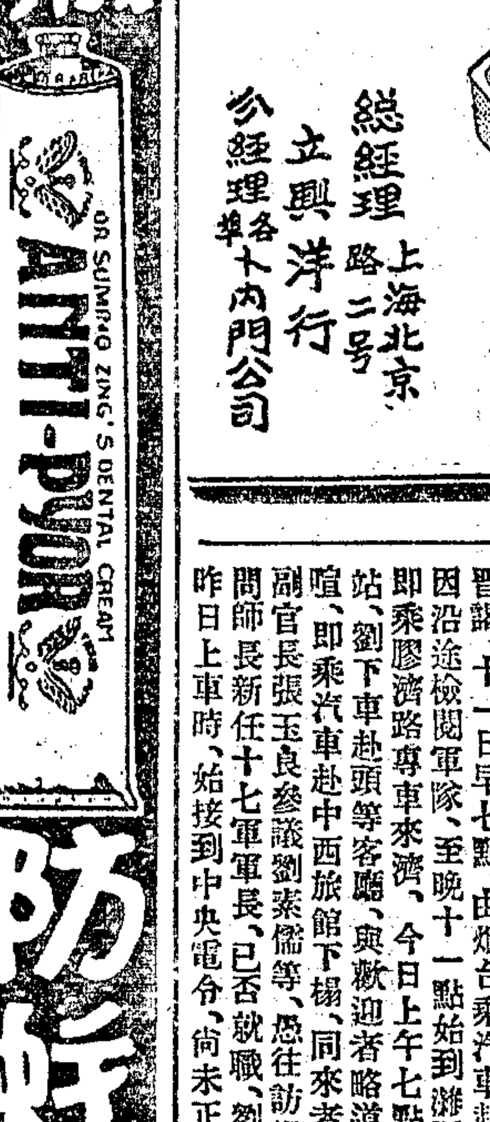

防蛀牙膏 功效與眾不同 常用永無齒痛
◉研究十年工夫 ◉犧牲數萬資本 ◉存心濟世利人 ◉絕無營業性質
◉陳醫生逐日駐社醫拔鑲補牙齒
特乙2568

商標 解百勒 麥精魚肝油

木長培本流遠濬源欲一生壯健卻病延年宜有適當之滋養滋養爲品種類甚多要以麥精魚肝油極良最完善「解百勒」麥精魚肝油用油純不用足有之消化作用百勒麥精以和凡世之先天極不親欲之鱉天失調所製成麥精與魚肝油用以滋養後兒女肝油之咸莫不稱之以慈母期以遠使之前途有健壯不可不宜之一而試以大選購時者尤請認明「解百勒」麥精魚肝油
本品有貼華文仿單 各大藥房或洋貨號均有發售
BURROUGHS WELLCOME & CO.
(PROPRIETORS: THE WELLCOME FOUNDATION LTD., LONDON, ENGLAND)
LONDON AND SHANGHAI
英國倫敦 中華上海
寶威大藥行
(英商寶威氏基金有限公司)
Sh. 287.

地方通信二

蘇州

騎馬碰禍案上訴判決 上海民立中學學生鄭洪年、於三月八日來蘇游覽、在盤門外騎馬肇禍、將老婦周虎臣撞傷身死、經吳縣地方法院、於三月二十四日審訊終結、判令鄭撫恤周之家屬洋七百五十元、醫藥費五十元、並處拘役五十日、緩刑一年、旋因檢察官不服、提起上訴、由高院審理、業於前日判決、原判拘役五十日撤銷、鄭洪年過失致人死一罪、處有期徒刑一年、緩刑三年、裁決確定前羈押日數、准以二日折抵一日

沭陽反革命案宣判無罪 沭陽公安局長胡漢俠、及自治區長榮家書・姜漢卿・張照廡・孫禹昌・李文樂等、反革命嫌疑一案、迭經高等法院開庭審理、胡等供爲該縣縣長董秉翰誣陷、反動信函亦爲董所僞造、原告闞茂祥供報告胡等假名宴會、誘令附逆之事、乃董縣長做就報告書、令我加蓋圖章、內容我毫不知道、證人劉保存供、他們開秘密會議沒有事實證明、查驛俊上所說、乃董縣長命令我如此復的等語、案中反動信函、亦由鑒定人鑒明非爲榮家書所寫、故本案至前（十三）日下午、業由審判長袁宏、當庭宣判胡等六人均無罪、准予交保釋放、茲胡等已於昨（十四）日上午出獄、

六十八磅之肉瘤 齊駿東水關河沿居民蔣秦程之妻丁氏、現年二十七歲、於數年前、腹部膨脹、初疑懷孕、迨後愈長愈大、幾如犢牛、乃於日前來蘇、至天賜莊博習醫院求治、經外科主任蘇邁爾診察結果、斷爲生有肉瘤、後經割出、瘤之得六十八磅、亦奇聞矣、現該氏創痕已合、精神極佳、不日即可出院

無錫

越獄犯逮案後訊理問題 無錫看守分所、於三月二十六日晨、脫逃要犯李成國等七名、業於本月九日、由縣在滬緝獲本案逃犯袁阿三吳錫榮兩名、即經訊明釘鐐收禁、縣府以本案卷宗、及看守分所書記劉吟秋、守卒江海林、均經移送吳縣地方法院訊辦、而出事之前一日、新號各犯又有在號內大吃齊心酒、事後又延誤追捕時間、有無賄縱、均有澈究必要、除已電呈省廳請示外、昨又咨詢吳地法院、有無解蘇訊供必要、

孫縣長暫不調任 邇來吾邑盛傳前吳縣縣長彭國彥有來錫繼任縣長、現任本邑縣長孫祖基將調省任用、及至昨日又傳孫縣長將與吳縣縣長黃蘊琛對調、種種傳說、言人人殊、茲據省垣歸客云、省政府對於孫縣長暫不更調、外傳各節、均係揣測之詞、觀此縣長調任問題、在短時期內不至實現、

惠山鎮發現有傷女屍 本邑西門外惠山鎮附近老黃泥橋浜口岸灘上、於昨日（十四日）上午六時發現女屍一具、足上有青紫色傷痕數處、當由該圖地保蔣子賢投縣報告請求相驗、惟據一般人之推測、該屍致死原因、大約係爲盜情所起云、

產婆摘死胎兒慘聞 本邑西門外倉浜裏附近居民張惠生（鹽城人）之妻孫氏、於上年身懷六甲、迄今已屆分娩之期、於前晚八時腹中作痛、即由惠生往招未領執照之產婆嚴張氏到家接生、詎該氏不諳手術、竟將胎兒頭頂上摘成一窟窿、鮮血直流、頓時斃命、旋由惠生之母張劉氏將產婆嚴張氏扭入公安第四分局請究、由周分局長開庭假預審一過、以嚴張氏未領執照、違章營業、草菅人命、實屬不法已極、諭令暫行收押、轉解縣政府依法嚴辦

鎮江

農廳辦理新農村事業 蘇農廳前據睢寧十家墩難民代表翁鈍等、呈請建設新農村一案、當經會同建廳派員查復、並議定由本省所存賑款內、規劃新村建築事項、現財廳業已將應撥經費照數撥付、建廳亦已派定該縣建設局長爲指導人員、農廳則派任純修負責主持一切、幷已於前日舉行開工典禮、開始建築、聞農廳爲改良全省農村起見、其計劃籌辦之新農村、計共五處、一在黃墟、一在鹽墨、一在淳化鎮、一在長溝村、一即在十家墩、早將五處補助費、列入十八年度預算、嗣因省庫支絀、鹽墨區淳化鎮及長溝村、均未着手籌辦、祗黃墟因近省會、爲示範起見、經於去年十月間、組織鎮江縣黃墟農村改進試驗區委員會、幷經呈准省府移撥補助費舉辦、其十家墩新農村、則因省府停止補助費、故遲至今日、始開始建築、

水警四區剿匪 江蘇省保安處、昨據阜寧縣政府來電報告、以射湖口外、海匪沈宮客、率領匪艘、屢欲進口、經派隊堵剿、請再飭水上公安第四區朱區長、迅即派隊剿捕、保安處據電後、當飭吳淞朱區長、派隊會同該縣長、嚴密協剿、

揚州

觀音樓被刦 本城南門觀音樓主持僧、於日前因得一會欵、被人探悉、昨夜特來匪徒多人行刦、詎料該僧將所得之會欵、已寄存他處、匪徒等即四處搜查、聞該僧之姐由申回揚、住於該樓、有現洋一百餘元及首飾等件、被該匪刦去、即行遠颺、餘無損失、

南通

審訊共黨首領 公安局在城東破獲共黨機關、當場拏獲首領徐鐙斗、並查獲物證多件、（十三）日經縣政府嚴密審訊、已得確供、電省核辦、

全省教聯會閉幕 江蘇全省民衆教育館聯合會、在南通舉行第三屆年會、連日議決要案八十六案、並票選下屆開會地點、結果松江當選、旋即舉行閉幕式、

四鄉匪禍愈烈 南通四鄉、近日土匪與共黨勢愈張大、近城各鎮、紛推代表來城告急、江北九縣剿匪指揮官李長江、十三日到通、督隊向東路進剿、西路將平潮兵力加厚、城廂特別戒嚴、城內外因鄉區避亂逃來者甚多、房價陡漲、

電請沒收廠產 邑人嚴甸南、任縣警察隊長時、貪橫不法、並在匪區損失大宗械彈、經省令撤辦、在逃未獲、剿匪區長張魁等、電呈省廳、略謂查嚴甸南任職僅有數月、搜括民財、竟達十萬、而縣警察隊被抗經費、既然無着、嚴甸南財產、似應全部沒收、撥爲添購槍械之用、搜括南通民衆脂膏、仍還諸南通民衆、揆情度理、誰曰不宜云云、

嘉善

楓涇捕獲集會匪共 楓涇四鄉匪共猖獗、生靈塗炭、昨又有舉行集會、圖謀不軌、事被楓涇聯防辦事處得悉、星夜派隊下鄉、在清水庵果獲匪某某朱某等五人、到正密訊中、

嘉興

梅湖區發生盜傷事主案 嘉興北鄉梅湖區、地接蘇境、汊港紛歧、匪徒易於出沒、前昨該處之絲繭村史家村地方、夜半突來盜匪二十餘人、明火執械、先後刦掠史忠良・史叔高・史叔興・凌順福・吳有高・等五家、並用尖刀戳傷吳有高之左目、又削去其額肉、史叔高之工人史和尚、亦被盜用械擊傷兩肋、恐有性命之虞、史叔興夫婦因不及逃避、被盜扭住、用繩綁縛、擲諸地上、亦受重傷、迨四鼓後、衆盜始呼嘯而去、共被刦去白米四十五石、銀洋一百九十四元、皮衣三十餘件、連同金銀雜物等、數頗不貲、翌日受傷之吳有高史和尚等已載赴蘇垣醫治、 又同日該處附近之六家蕩中王長生船、亦被盜攔住、刦去銀洋衣服等、又章林齋船亦險遭刦掠、

屠宰附捐令縣再核 嘉興縣行政會議、前經決定增加屠宰附捐四成、以充教育公益諸費、嗣經鮮肉業商協分會、呈省請求飭縣免予增加、俾郵商艱、茲悉縣政府近奉省方指令、飭再體察該業情形、妥爲擬議、彙候再核、

寗波

市長討論建設問題 甬市市長楊子毅、以本市各項建設、均須積極進行、目前業已聘定旅滬聞人袁履登・虞洽卿・孫梅堂等爲建設委員、昨因該委員等、來甬參加虞姓喪禮之便、爰設筵於江北岸衞園、晏請旅滬各委、屆時討論籌募自來水公債、與清償舊欠等要案多起、惟各委須當日趁輪返滬、時間忽促、故無具體決案、

新牲順號被刦 鄞縣東鄉前徐新牲順綢布號、店東周如舜、開設多年、營業頗佳、詎於前日晚八時許、突來盜匪八人、肆行刦掠、事後調查、損失三百餘元、

洋布捐局長已委定 全省布捐、一律收爲官辦後、設立布類統捐專局於省垣、茲悉總局長胡福同、昨已委定甬商史良臣爲甬局分局長、昨已就職、開始辦公、并擬於最短期間、在鎮海定海穿山沈家門石浦等處、設立分所、

紹興

開辦平糶 紹興糧食維持會、前以本地米糧缺乏、曾在上海訂買期米一萬三千包、籌資救濟、現因上海米商、已先期解貨、該會現在籌集欵項、將是項期米、裝運到紹後、即行開辦平糶、

勸募振災公債 紹興天樂鄉災荒奇重、曾由縣執行委員會、函請浙江振務會設法救濟、現已發下浙江振災公債預約券一萬元、除五千元爲天樂鄉振災外、五千元爲辦理移民之需、均由湯縣長函各勸募委員分別勸募、

浮梁

茶號運洋被匪途刦 祁浮茶號、每年所需茶洋、爲數甚鉅、除秋浦祁門、有向屯溪安慶齎票運洋外、大半均辦自景鎮、現值新茶上市之際、茶號由景解洋進山者、絡繹於途、惟祁浮深山叢、交通不便、水道艱阻、運洋進山、全恃小舟輪送、本月五日、浮屬白茅港、婺商順昌永等茶號、由景解洋一萬元、舟抵離鎮百餘里楂口地方、被紅帽布纏頭股匪數十人、持槍上舟、悉數搬去、該號受此損失、無欵辦茶、只得結束收塲、各號鑒此前車、咸具戒心、不敢赴鎮採辦、

來函

◉十二師駐京通訊處來函 逕啟者、頃閱九日貴報國內要電欄載香港八日電、張貞劉和鼎兩師約潮汕毛維壽旅及張之英團、攻擊盧興邦與金漢鼎叛部李周兩旅、聞已在松口大埔將李周各部包圍、將可解決云云、查敝師於三月間奉命由閩調戍之際、突有敝師於去冬撤職之三十四旅旅長李杵勾結反動派、密來運動、三十六旅旅長周述志竟率其所部七十一團、丁建部、在江西瑞金叛變、是敝師叛兵僅係一團、香港電稱李周兩旅、諒係傳聞失實、深恐以訛傳訛、影響於敝師者小、影響於後方治安實大、請將此函刊登貴報以資更正是荷、國民革命軍陸軍第十二師駐京通訊處啟、十九年五月十日、

申報緊要分類廣告

聘請

◉聘請有旅館經驗之經理協理賬房招待 上海先施公司西首某旅館、交通便利、生意非常發達、年有可獲利、所有房間不敷應用、擬欲擴充營業、特聘經理一人、須擔任招股三千元、協理一人、須擔任招股二千元、賬房一人、須擔任招股一千元、招待二人、須擔任招股一千元、以上各職、紅利特別優厚、如有意者、請於每日上午十時至十二時、到新世界北首西藏路新旅社面洽、B188

徵求

◉尋人賞格 徐州城內西高莊永清兒騐自兒離家三年於茲、媳在家終日啼哭、冬如二孫更無人提攜、望兒立即回家、或以函告知地址、如有仁人君子得知兒下落者、尤爲要再如有以確當詳細地址函示、因以號南天橋德聚祥號高五洪欽、酬洋十元、

◉施仁敬父親鑒 自父於本月九日晨出走後、合家寢食俱廢、望見報即速返家、或以詳細地址告知、一切祖父母決不追究、兒子悟清啟

◉訪尋親父劉克柔 敬啟者、吾父初是五六歲時、吾父會在蘇州審判廳供職、後不知父親出外至今已有十餘載、親來以報不下落、吾父現在何處、兒盼圖骨肉團圓、倘有新聞報館諸親好友知吾父下落者、即請函示地址、明說證券、當復函報父、兒四十八號初當奔前往拜謝、上海三馬路通券里四十八號初兒復謹啟 乙B3034

◉免費商業函授 中英文簿記科銀行科商科英文科國文科、學費只收講義費、索章附郵二分、上海派克路金壽里中國商業公學函授部 B721

世界魔術學院 有函授世界各種新奇魔術、並有器具發售、索章附郵五分、詳址及蘇州蕭家巷五六號萬國魔術會內院長吳恩洪啟（上海代理處山東路麥家圈A一號靜山廣告社）

家庭職業 本社現擬徵求各地同志共同研究按摩溫灸術、此術學習甚易、治病極驗、且可保證成功、獲利甚厚、無論有無醫學知識、均能學習、郵寄一分、即寄波江東按摩溫灸研究社章程及各種刊物、寄上

傳授種菇 科學種菇、四季可能、利用鋸屑、發生茂盛、十元資本、穩獲千金、公開傳授、確實易行、詳細請附郵票寄杭州湖市工藝實驗總社印行奉告

當面實驗負責保證 **實用工藝** 本會設十三年、歷來創辦甚夥、均能造就技師、如遇各科技師者設立大小工廠、成績可觀、係各科專家及化學師、各項製品秘法、工廠派來人、多家從外洋得來、紛紛來會學習、實有寄宿、遠方貨、學成而歸、國貨之來、會習之機、現值各界同志注重實業之際、諸同志從事實業、其速來會研究、有志身膺正業者、可附郵即函索章程、天海路授函、福里中華藝學研究會上海

遺失

◉聲明遺失 茲有上海律師公會四〇〇號銀質證章一枚、在途遺失、除報告上海律師公會掛失外、並登報聲明作廢、此啟 律師胡鳳曦啟 乙B3148

◉遺失聲明 遺失十九年一月十六日輪船第二〇二次由天津進口第二號提單一紙、6件貨、2號提單一紙、安康藥材十六件出口過期、現已在途遺失、該提單作廢、另補信懷存向怡和洋行聲明、昌仁啟 B1584 甲

◉遺失聲明 興業銀行學第三三六號股證一紙、遺失千元正、除向該行掛失外、特此登報聲明作廢 乙B1066（?）

◉遺失聲明 今遺失上海儲蓄會四行五六號第七二五七號第九三九號第九〇〇號第一一六號第五〇號第九四九號第四八七七號第二三份金二十份第五七號第四五一〇號第七七七號儲蓄、一份第二份、一元、除向該會請求掛失外、特此登報聲明作廢、十九年五月十三日 甲B1066

失物聲明 茲遺失白金紅寶戒指一只、如有拾得送還外灘匯中飯店寓字間者、當以大洋二百元酬謝、決不食言、君子仕女、五月十三日

◉遺失派司 茲遺失二月二十四號武昌由九江漢口C號口令紙派司一張、計派司號碼NC二六〇〇一七號、已向漢口海關掛失、無論何人拾得、概作廢紙、特登申報聲明 天泰亨啟 乙B5602

◉遺失滙欵剪條 銀號敝號兌第二十一號滙票日期十二月七日、規銀五百兩、向上海同和裕銀號解兌、又第二十一號剪條、計支規銀一百兩、除止解外、特此登申報聲明作廢 甲B1557

◉遺失圖章聲明作廢 鄞人前在永安公司儲蓄會存欵、因於三月九日提取儲金、不慎將圖章遺失、除向公司聲明外、特再登報聲明作廢、圖章刻名楊鏡航 甲B

◉遺失存摺 茲遺失上海儲蓄銀行存摺一扣、戶名黃德威、特此聲明作廢、除向該行掛失外、如有拾得者、取銀無效

◉遺失股單聲明 茲因遺失福建路上海三福商行股單四紙、計洋二百元、除向該號掛失外、特此登報聲明作廢 李錫堂啟 甲B

◉遺失方單聲明作廢 啟者、珠則字第五十二號田單、爲齊盧戰爭之前、由本人押在黃字號一紙、北六十六號一紙、於秋前、後因遷移、搬運業已遍尋不獲、除向市政府土地局掛失外、請求補發新方單外、特此登報聲明作廢

◉遺失提單 輪船進口信件五人拾得作廢、付提單一紙、附以同登申報聲明 民國十九年五月 甲B1576

◉遺失方單聲明 茲因第三祖遺坐落上海二十七保十一圖方單一百三十張、號數未詳、特此聲明作廢 黃王全

◉遺失支票聲明 茲在途遺失晉泰莊第八號支票一紙、計洋一百六十元八角、又虹口通商銀行第二紙、計洋一百十五兩、付掛失外、特此登報聲明、一概作廢 甲B1586

◉被竊聲明 本號前被竊去圖章一顆、又現取圖章四顆、一、福記百元、並前失圖章二百元、以後如有念一元、特此登申報聲明作廢、洋三名片收據作廢

啟事

◉離婚聲明 徐國英與楊妙珍二人於民國十六年十月在本埠好友介紹下結婚、婚後馬路英國分所同居、因性情不合、此後妙珍不能從一而終、婚後妙珍不見歸、夫從此再不循前妻而面不愛、今兩方同意離婚、以後男婚女嫁各不相干、除請律師登報外、特此聲明、甲B1613

更正 昨日敝人在申報登出之聲明、作廢股票、原係郭君紹儀有二千元、遺失事件、作廢、並非股票遺失、當時因該項借據、作廢、失之後、特此更正、鄭重聲明 甲B

◉聲明 鄙人於丁卯年一月間、在嘉定縣署服務、與王鐵民並無關係、特此聲明、錢保泰啟 乙B3803

◉退股聲明 網莊股份公司、茲因資本不敷、迭經各股東籌商、議決自本年五月起、停止營業、所有股東、以本公司紅利結算、願將股欵退回、並將股東之股份、全數退出、自此退股以後、該公司盈虧、與本人無涉、特此聲明 乙B3307

◉丁氏脫離家屬關係聲明 查丁潘氏先夫丁榮寶與丁潘氏夫婦、脫離家屬關係、自此以後、丁潘氏與丁氏家族永無關係、特此聲明、由律師陳介啟 乙B3368

田鶴鳴大律師代表郭慧君 英士協議離婚啓事 英女士、郭慧君、與鄭益滋、自民國十六年結婚以來、因意見不合、今雙方同意、協議離婚、嗣後男婚女嫁、各不相涉、特此登報聲明

姚永勵律師代表鄭益滋 離婚啓事

上海特區地方法院公告 爲公告事、據張氏等聲請除權判決一案、業經本院於五月十日判決、宣告該項股票作廢、特此公告

江蘇上海特區地方法院公告 爲公告事、案據周慶福等呈稱、坐落上海法租界、西門外田地、方單遺失、呈請公示催告等情、除批示外、合行公告、自公告之日起、限六個月內、如有權利人、應向本院呈報、逾期不報、即將方單宣告作廢、特此公告、中華民國十九年五月 日

啟新洋灰股份有限公司派第十八屆利息廣告 本公司總事務所、訂於五月十四日、由天津本公司派發第十八屆股息、股東請執息單前往取息、滿期者、從即日起、上午九時至下午二時、到天津法界本公司領取、特此廣告

湖北省政府清理前官錢局資產債務委員會通告
本會清理前官錢局戶債欵、前經議決、希來會登記、凡漢口中山路及清債所報到、限期清理、特此通告

杭州西湖地產公司介紹各種地產 本公司代客買賣地產、代辦過戶、並有沙地、茶山、桑地、及西湖風景地多處、以備諸君購買、接洽處杭州湧金門外 乙B3072

◉**請諸君覺悟** 死於疫、死於流行病者、何可勝數、惟急性傳染病、日前最烈、如肺癆病、一旦傳染、不可收拾、有四十九號同德大藥房、特製之防疫藥水、每瓶大洋二元、戊B412

遺精立止 精神補腦汁、德國醫學博士發明、專治遺精、白濁、腰酸背痛、每瓶大洋二元、上海北火車站郵局對面森康號、函購附郵 戊B541

中國興業銀行儲蓄部
（一）甲種活期儲蓄 年息四厘、半年結息一次、利上滾利、職員工友每月領到薪工、除正用外、餘欵可存此項儲蓄、用時簽發支票、隨時可取、勝於自行保存
（二）乙種活期儲蓄 年息五厘、每月結息一次、利上滾利、兒童零星所積、以及親友餽贈者、存入此項、既可養成子女儲蓄美德、又免手濫費、一舉兩得、莫善於此
（三）整存整付儲蓄 其一年期八厘、三年期一分、如老人養老金、子女教育基金、或創辦學校等慈善事業及公共團體之基金、代人保管資產、欲謀穩妥者、存此項存欵、期限愈長、利息愈厚
（四）整存零付儲蓄 有因事須出遠門、而家用應有限額、須按時支付者、可用此項存欵、訂明按月結算、利上滾利
（五）零存整付儲蓄 子女長大婚嫁、父母須預爲之籌、可按月存一分、十五年後、數可觀、在平時輕而易舉者、預爲提存少數、即可應付
（六）特種定期儲蓄 本息不分期支取、以舒內顧之憂、既可貽誤不及、又可生息
（七）零存定期儲蓄 五年九毫、十五年一分、一年結算一次、利上滾利
（八）禮券儲蓄 隨便儲蓄、不便限期、可長可短、利息愈久愈厚、如贈送婚壽禮券、對方得收子母衆收之實惠
本行地址 南京路一百七十二號 電話 一一七七 八八 三三 六五
▲印有詳章承索即寄、如蒙賜顧、無任歡迎

止帶仙丹 白帶 婦女無論赤白帶下、久必腰酸腿軟、百病叢生、此丹專治婦女經血不調、神而補氣血、寒熱症、健體止帶、若仙、每盒洋一元、大盒二元、總發行上海寗波路錦里（漢口）漢口路仁濟東（上海）（廣州）（南京）武定路、各埠大藥房均有出售 當日見效 二盒斷根

真正八寶眼藥 紅腫立退 除障退翳丸 治二十七種眼疾、無論風火赤眼、迎風流淚、眼弦赤爛、腫痛、翳膜遮睛、每瓶一元、上海濟生老藥房

感謝程鳳生醫生 愈我橫痃 濁白 消腫止濁 三天痊愈 門對和德會賓樓 程鳳

感謝程少卿眼科 真八寶眼藥 瞽目重明 會賓樓 德

感謝法麟氏婦科聖藥 調經白帶丸 法麟氏

立止腳腫 立愈 腳腫丸 兩匣包好 法麟氏 德

立止白濁丸

立止白帶丸

此頁報紙印有佛號 諸君閱報至此、請虔誦南無阿彌陀佛 或百遍、或千遍、或十遍 當獲現世十種功德 應敬惜字紙不可褻瀆

胃氣痛 又名胃病 仙丹 申報經售處 永安先施 抱經堂啟

美容奇藥
中法藥房 三德洋行 亞東公司 杭州 梧州 汕頭 分售 ◎◎◎◎◎◎ 廈門 香港 廣州 三德洋行 中德藥房 利生藥房
男女生髮水 生眉毛藥水 髮黃白水 退面麻藥水 皮膚白嫩色 少年化鬚散
上海時雨藥房發行 甲B1323

贊揚周文卿醫生 專門花柳白濁全科
周文卿 輪老手 周君德國六〇六每針二元至一元 最短時間花柳全科包醫 淋濁血清 新法解毒藥品 門診 周君 日夜
包醫面議 診所在六馬路 分診所在四馬路
介紹人 號金二角

德醫沈奎伯 淋濁新針 梅毒門診 橫痃透熱電療
腳氣救星 總發行 分售處
顯微鏡 軟下疳 7987 乙B

教育消息

體育

預祝中華隊赴日勝利

今晨十時啓椗東渡
全隊一百三十六人
乘風破浪决戰沙塲
努力奪標爲國爭光

總代表張伯苓表示前途樂觀
萬米健將趙德新因病不成行

國旗飛揚、戰鼓高起、準備去奪第九屆遠東運動會錦標之中華選手團運動員及職員一百三十六人、於今晨八時在匯山碼頭登大洋丸、十時啟椗、東渡日本、與日菲兩邦一較身手、以獻我黃胄英雄之本色、此次各項設備、井然有條、實由當局者之籌備得力及各方贊助之熱忱、有以致之也、本屆選手團計職員二十二人選手一百十四人、約十八日抵東京、六月二日返滬云、

全體職員

張伯苓 全國體育協進會會長中華隊總代表
郝伯陽 全國體育協進會主辦中華隊總幹事
容啟兆 幹事長兼總教練
徐振東 副幹事長
施肇康 書記兼會計
馬約翰 總教練
高梓 副總教練
莫應柱 副總教練
邱紀祥 副總教練
董守義 副總教練籃球教練
鄭雲玉 棒球隊幹事
劉達成 棒球隊幹事
步起 男子田徑教練
唐福祥 足球教練
李瀚淦 足球教練
張子震 網球教練
黃樹芳 女子田徑教練
趙善性 排球教練
劉權運 排球教練
盧惠卿 女子排球教練
關健安 醫生
舒鴻 指導員

全體選手

▲男田徑賽隊（二十九人）
劉長春 鍾連基 周恩德 周兆元 郝春德
麥國珍 王健吾 朱瑞洪 郎志明 郎大奎
姜雲龍 趙德新 林紹洲 蕭鼎華 梁景平
潘南順 逯明 趙文藻 楊春泰 王季淮
李仲三 司徒光 符寶盧 曹裕 張齡佳
趙汝功 龍澤咸 孫安亭 程錦官

▲女田徑賽隊（六人）
孫桂雲 劉有慶 吳梅仙 黃淑煒 劉靜貞
誠恩慈

▲足球隊（十五人）
周賢言 李天生 馮運佑 李寗 梁賢贊
黃瑞華 陳鎮和 孫思敬 葉北華 李惠堂
戴麟經 陳家球 孫錦順 陳光耀 曹桂成

▲男排球隊（十二人）
曾廷賢 陳錫炳 曾經全 李福申 葉隱森
陳從超 幸桂榮 朱祖成 徐亨 黎連協
伍永欽 丘廣燮

▲女排球隊（十五人）
鄧志嫈 許桂馨 李粹美 呂連英 鄭麗華
朱民資 黃淑慎 康錫志 廖四宜 汪眷若
盧慧嫻 陳佩月 吳秀嫻 蕭慧靈 司徒薇

▲男網球隊（二人）
邱飛海 林寶華

▲女網球隊（二人）
李杏花 李牡丹

▲男籃球隊（十人）
劉建常 魏透雲 唐寶堃 陸鍾恩 姚恩濬
陳盛魁 王玉增 王錫良 劉冠軍 李國琛

▲棒球隊（十六人）
鄭發 何東漢 陳運芳 黎利 何玉朋
余猷三 林炎 楊東照 葉俊賢 馮恩賜
馮玉和 程觀炳 鍾友 張榮安 陸樹階
蔡運平

▲男游泳隊（六人）
陳振興 史興隆 梁兆文 楊元華
郭鳳宸 羅次卿

▲女游泳隊（二人）
陳玉輝 朱敎新

總代表 張伯苓談話

▲體育界前途殊爲樂觀 ▲運動員人格必須注意 ▲本屆中華隊較前進步 ▲比賽中將數較有希望

中華隊總代表全國體育協進會會長張伯苓氏、今晨搭日輪大洋丸東渡、記者以張氏於第三次遠東運動會時、亦曾一度代表、中華隊前往日本此次舊地重遊、益稱主持有人、因於昨晚往訪於惠中旅舍、有所叩談、張氏對於吾國體育界前途殊爲樂觀、晤談時滿面春風、足徵其中心愉快也、記者（問）君於本屆遠東動中華隊進步、與否有何感想、（答）鄙人對於本屆中華隊之感想與往昔不同者覺有兩點、一已往八屆中華隊之一切事務規劃、頗有借重外之處、惟此次則全係國人自辦、此點足述者、二本屆中華隊各選手精神之飽滿、較前尤佳、（問）中華隊實力方面君亦有所推測否、（答）實力如何、因未經與人比賽、不敢武斷、惟鄙人之意、運動一項、以運動員人格及精神前關重要、勝負兩字、尚在其次、中國百事不及他人、運動欲操必勝、似爲時尚早、不過此次吾方各項運動、較第八屆時確有進步、田徑賽游泳等、因相差尚遠、可以弗論、其球類之足球排球籃球等當有若干之希望可言也、（問）君與比賽章程之更改、亦有所聞否、（答）章程如有所修改必以三國之同意爲歸、目下尚未有所聞、好在如欲更改亦必過第九屆後始可實行也、談至此、記者復叩張君以中日菲三國學生運動會及擴大範圍之太平洋各國運動會亦有所建議否、張氏答稱此事早有所聞、惟尚未與菲日當局晤面、未能有所發表、致擴大遠東運動會之舉、本亦重要、不過眼前尚覺太遠耳、其後人

中華男游泳選手（自左至右）「上排」楊元華 梁兆文 陳振興「下排」史興隆 羅次卿 郭鳳宸

（岑衡慶攝）

氏又謂記者曰、遠東運動會之本意、原欲挑選張材、參加世界之萬國運動會、惜八屆以來未能見諸實際、吾國固無論矣、即菲日兩國亦祇有個人參加也、最後記者叩以自第八屆遠東運動以來三年之中先生對於全國體育界之槪想如何、張氏曰此三年之中全國體育界有顯著之進步象徵、當第八屆運動會閉幕時、鄙人向國内選手以三事相勉、㈠希望全國報界提倡體育新聞、㈡多注意於業餘運動、㈢勤加練習多得比賽機會此三點於三年之中成效頗著而尤以第一項之報紙鼓吹、爲最得力、不可謂非體育界之好現象也、至於運動員之人格精神、乃各項運動之生命、鄙人將於船上召集各選手談話令注意此點、總之今後吾國體育事業、日益發達、鄙人極爲樂觀耳、張氏言至此、欷笑不已、記者祝以此行成功、與辭而別、

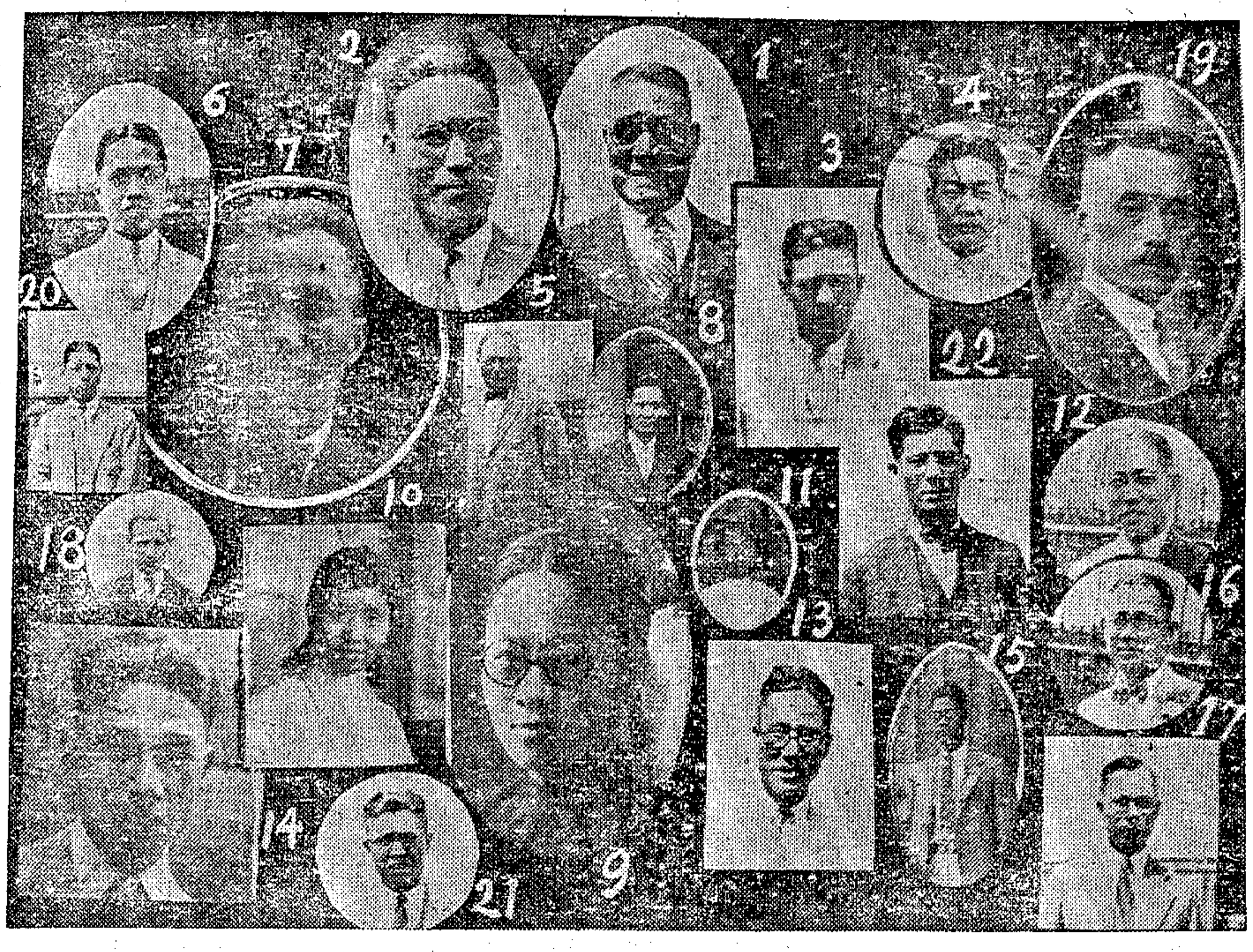

（岑衡慶莫天祥孫道勝林澤民合攝）

中華隊全體職員

㈠張伯苓㈡郝伯陽㈢容啓兆㈣徐振東㈤馬約翰㈥莫應柱㈦邱紀祥㈧董守義㈨高梓㈩黃樹芳(十一)盧惠卿(十二)李瀚淦(十三)唐福祥(十四)趙善性(十五)劉達權(十六)鄭雲玉(十七)劉達成(十八)步起(十九)張子震(二十)施肇康(二十一)關健安(二十二)舒鴻

趙德新病 傷寒症不能成行
李惠堂足踝腫起去否今晨始定奪

創造全國萬米紀錄之趙德新、自參加中外運動會後、忽爲病魔所擾、近又加重、變成傷寒、昨入同仁醫院治療、决計在滬醫瘥、又足球名將李惠堂近日足踝腫起、不良於行、能否赴日、將俟今晨決定、

教部代表
▲馬巽

教育部十三日派馬巽爲遠東運動會代表、

▲青年會分送紀念册

全國健兒齊集上海、於今日開拔東渡、參與遠東大會、上海青年會製就美麗（第九屆遠東運動會紀念册一百五十本・分贈選手、本於昨日在該會禮堂舉行歡迎會、以資鼓勵、因各選手整理行裝、忙碌不堪、乃作罷云、

▲女青年會歡送女選手

十三日下午七時、上海女青年會在狄思威路該會所設宴歡送遠東運動會中華女選手、出席者除全體女選手外、有王樹芳盧惠卿丁淑靜劉淑平諸女士及該會董事梅華銓鄭維傳若愚李鉅揚諸夫人等、宴畢由主席丁淑靜女士報告開會宗旨、次由劉淑平女士演講、大致謂運動一事不特健身進德、並可明瞭眞自由之意義及希望赴日後爲國爭榮云、繼有鄭維夫人之邁德林、陳佩月女士之鋼琴、李璞女士之日文歌劇、抑揚頓挫、淸音悅耳、各選手之表演、亦各獻所長、末由主席致歡送辭而散、

▲張市長慰勉滬選手

遠東運動會之我國出席選手、定於今日起程、上海市選手之被選赴會、共有二十人、張市長爲提倡體育事業及鼓勵選手精神起見、前日特面囑教育局陳局長、代表市長個人對各代表致慰勞勗勉之詞、且致送千金、爲各健兒修養之需、以壯行色、該款由教育局分函各選手到局領取、日昨下午三時由陳局長面致各選手、各選手均表示謝忱、乃合攝一影而散、

▲國貨工廠激勉士氣

出席遠東運動會我國全體選手、定於今晨出發、上海著名國貨工廠三友實業社、家庭工業社、五洲固本肥皂廠、勝德織造廠、中華琺瑯廠、中國化學工業社、天廚味精廠、冠生園、一心牙刷廠、仁昌永料器廠十家、以此次男女選手代表中國出席大會、爲國增光、賢勞備至、各就本廠出品、如三友之大小毛巾、家庭之花露水、勝德之牙條手帕、中華琺瑯之立鶴面盆、化學工業社之牙膏、五洲之香皂良丹、天廚之味精、一心之牙刷、冠生園之糖菓、仁昌永之玻璃塔、分贈全體選手、共一百四十份、以壯行色、而資淬勵、由上海機聯會彙集後、爲之代裝錦盒、飲食沐浴、應有盡有、五光十色、美而且富、並加贈該會之機聯會刊人各一二十册、於昨日推派專員、齎送各代表、以祝諸選手赴日之成功、是亦提倡國貨聲中之佳話也、又中國內衣公司、亦製就精美衣衫、分贈各選手、價值尤巨云、

▲游泳選手審查結果
▲男子六人…女子二名

中華男游泳選手、昨日上午十時方由挑選委員會在海軍青年會游泳池試驗成績、當塲由馬約翰莫應桂唐福祥陳富章等分別擔任發令裁判計時紀錄等職務、十二時半告終、嗣經挑選委員審查成績之後、即挑定史興隆 梁兆文、陳振興 米次卿、郭鳳宸、楊元等六人爲選手、女選手乃陳玉輝、朱敎新二人、

蔣主席贈遠東會之九層銀塔

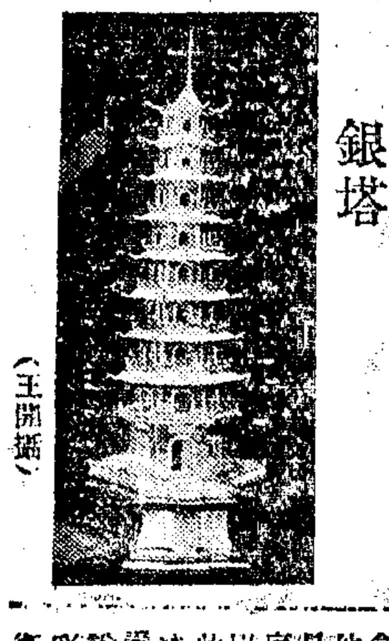

（王開攝）

▲華安保障選手安健

純粹華股專家管理之華安合羣保壽公司、此次中華選手三十五人之短期團體保壽、即由該公司承辦、期限一月、自五月十五日中午起至六月十五日中午止、協進會之此舉、原爲選手安健起見、意至善也、

◉中華乒乓預選第三日

中華全國乒乓聯合會、爲籌備參加第二屆遠東乒乓錦標賽、每晚六時在鼐生路俊德會内比賽、觀衆之擁擠、球藝之精彩、較之通商杯中之俊德與華一之血戰、實有多者、再陸愼桐・周健文・盧仲球・駱洪勝・陸修律等、今日相値、正未知鹿死誰手也、

姓名	已賽次數	勝次	失敗
陸愼桐	六次	六	〇
周健文	五次	五	〇
盧仲球	五次	五	〇
陸守律	五次	四	一
馬廷亮	五次	四	一
黃祥發	五次	四	一
駱洪勝	三次	三	〇
孫鑑渠	五次	三	二
黃安邦	四次	二	二
郭藕海	六次	二	四
蕭鼎田	七次	二	五
李偉書	七次	二	五
吳茂卿	三次	二	一
胡寶楚	八次	一	七
吳大炳	四次	一	三
阮耀輝	四次	〇	四
華留	八次	〇	八

◉中華足球隊四對二勝西捕
▲上半時三對零下半時一對二
▲全隊初次集合聯絡尚未成熟

吾國足球選手隊、昨約上海西捕隊在中華足球塲比賽、以資練習、結果中國隊以四比二勝、滬上球迷、因慕國軍之藝術、昨日往觀者、達萬人以上、足球塲正巧塞滿、但比賽未及終了、均已陸續而散矣、

▲中國隊陣線

周賢言
李寗 李天生
馮運佑（下） 陳鎮和（上） 黃瑞華 孫思敬（上） 梁彥贊（下）
葉北華（下） 陳光耀（上） 孫錦順 戴麟經 陳家球 曹桂成（上） 陳光耀（下）

▲西捕隊陣線

勃拉特
史谷脫 活根生
葛爾遜 哈爾蕾 麥克菲
活根生 透納 達維爾 傑克 啞克萊

中華女游泳選手（右）陳玉輝（左）朱敎新

（岑衡慶攝）

▲全塲經過

上半時形勢、尚見精彩、後衛李天生及右翼曹桂成、時有極佳之表演、頗得觀衆之讚美、餘子亦俱出色、但以缺少聯絡、未能盡如人願、下半時中曹桂成、孫思敬、陳鎮和三人未出塲、由梁彥賛代孫、馮運佑代陳、陳光耀調任右翼、葉北華任左翼、形勢益趨平淡、頗少精彩可言、

▲努力加鞭

觀昨日之表演成績、雖可樂觀、然尚須勤加訓練、則此次遠東錦標、必可言穩、全體選手、於今晨東渡、預料抵日本後、距大會開幕日期尚有多日、務須努力加鞭、勤加操練、冀得保持吾國常勝軍之盛名、願各勉之、

▲先下强手

昨日之戰、原定下午四時開始、因西捕到塲稍遲、列陣交鋒、已四有半、國軍先發制人、孫錦順陳光耀、聯合進攻、陳光耀傳球西捕門前、陳家球打門甚急、西捕手忙腳亂、罔知所措、不料事有湊巧、球觸西捕史谷脫腿上、彈出界外、曹桂成賜主角球、落點甚佳、未能奏效、

▲孫破紀錄

一刻鐘後、西捕忽還兇猛、向國軍門前力壓迫、幸內衛措置得法、解危爲安、李寗將球送至前方、陳家球裁得撥至右邊、曹桂成帶球衝至適當地點、傳送西捕門前、孫錦順趁勢一腳對門射去、正中要害、國軍乃勝一球、

▲兩翼建功

勝負雖分、形勢依然、未見緊張、戴麟經得陳光耀交下之球、還交孫錦順、孫得球撥過防線、逼近西捕門前、已入無人之境、觀衆以爲反筆可以立功、無奈操之過急、腳頭略斜、未能命中、當二十五分鐘時、戴麟經傳球與曹桂成、曹帶球疾馳而進、用高球傳至西捕門前、不料球正落入西捕門之左角、遂又勝一球、喜出望外、此後西捕在國軍門前、得一極好機會、但打門未中、相差毫釐、觀衆大受驚嚇、相戰良久、陳光耀得曹桂成僵下之球、亦建奇功、國軍乃以三比零勝上半時、

▲激勢忽盛

休息以後、易陣再戰、國軍陣線大有調動、實力大減、競爭興趣、頗爲平淡、西捕聲勢忽盛、與兵進攻、國軍門前、危險頻還、有一次周賢言跑出救球未着、球彈向門去、梁彥贊趕回坐鎮、將球頂出線外、樺以退兵、啞克萊角球甚佳、西捕乘勢追殺、卒未奏效、

▲最後勝負

戰至一刻鐘時、西捕又雄兵追上、國軍中線失手、後方忽遲空虛、透納得球、對門遠射、竟然命中、西捕乃開紀錄、成三與一之比、入後西捕活根生又中一球、觀衆乃爲國軍担憂、全塲形勢忽變、對於國軍大爲鼓勵、果然在最後幾分鐘間、葉北華打中一球、結果遂成四與二之比、國軍勝、裁判員李思廉、

◉日本對於游泳比賽的預測
▲謂彼必獲錦標我國全無希望
▲望我選手努力雪恥

東京通訊、日本出席遠東大會游泳隊監督白山源三郎氏、昨對記者作關於此次大會錦標之談話如下、第九次遠東大會的游泳比賽要在日本體育史上佔最要的一頁、因爲一是神宮游泳池的開幕、二是日本雪恥的紀念和新紀錄的產生、日本的必勝是誰也不能有些許懷疑的、也決不能因上屆在上海的惜敗、而作任何不利於日本的推測、一九二七年在上海舉行第八次大會時、正値全美競泳大會也在夏威夷舉行、日本因被招待、遂遣送第一流選手高石等數名出席、當時注意國際的大會、而又不放過入世界舞臺的機會、推薦些第二流選之苦心、也算得當、日本毅然的推薦些第二流選手參加遠東大會、也有至理、一則日本選手過多、平時第二流以下的選手難得對外比賽的機會、借此使他們得着經驗、是有益前途的、二則他們的勝利是證明日本水泳界可怕的進步、增長日本的自信心、不幸一班新進的中等選手到底實力較弱、加以審判不公、使之滅與、結果僅以少數之差而惜敗了、此次大會日本的優勝是絕對的、是十分痛快的、决沒有因分數之爭而演出激烈競爭的事、祇有看日本選手的優良表演、是値得特別注意的、要說二百米平泳與五十米自由泳是大會的唯一精彩、也非過言、日本此項選手能與世界名選手抗衡者有數名之多、菲律賓則只有伊魯福郎一人、鶴出君的二百米平泳可寫寫意意的冠軍、是衆人所公認的、他的紀錄是二分四五秒、菲島預選時、伊魯福郎氏是二分五十二秒四、也不可忽視、伊氏有感來的弱點、鶴出氏則起步失之遲緩、但鶴出氏的實力特別充足、即使他在練習時不能勝伊氏、取得決賽的冠軍、則易於探囊、現可在幻想到決賽時鶴出氏飛步在前、隨著有馬

教部贈送大會之銀爵

（王開攝）

渡、松本、勝田、栗田、成塚原、原岡島、槐之計!!流選手將包圍伊氏、而演出熱烈的競爭、結果也許伊氏得第二、或落爲第四、至少有一人是伊氏第二終點的强敵、五十米自由泳中菲島第一爲魯加氏的成績時二八秒二、所以說日本沒有可慮的、宮本、金田、早川的成績皆在二十七秒左右、神宮賽時宮本是二七秒六（預選是二十七秒四）金田二十七秒六、早川二十七秒八、高石、佐田及其他能士雖難有保持二十六秒左右的成績者、但平均二七秒四是不成問題的、如此、烏氏的成績決不足道、二百米泳力賽也是最有興味的、也能演出非常來、其次的問題在百米背泳、菲培羅比氏的成績是一分十六秒二、他以下的概可想見了、以成績論入江氏之執此項牛耳、不待而言、（按入江氏前年出席世界大會獲百米背泳第四、他的紀錄是一分十三秒二）神宮預選會已確定此次出席大會的片山氏是一分十七秒六、松村一分十八秒六、大島一分十九秒六、木村一分十七秒四、本一分十八秒六、其他松村大槻等也有可觀的紀錄、去歲東西中等學校對抗競技時、片山的成績是一分十六秒六、此次與塔氏作第二之爭的就敵自然是片山氏了、

張學良送贈之大銀杯三只

（王開攝）

百米自由泳選手已指定的有高石、宮本、村上、佐田諸氏、當初居第三位的宮本氏的成績、現已進步到一分二秒六、若烏魯加氏的成績來與日選手一同排列、不過落在第九名、其餘的菲選手更可不提了、四百米、一千五百米更不待言、結局是給中菲選手看一看日本的强勁罷了、其次使人注意的就是日本去年冬季公開比賽以來選手們的實力了、明大武村氏四百米以四分五十二秒的成績追進了世界紀錄、二百米的成績是二分十七秒、高石、佐田、也都是二分十七秒、最後關於公開比賽、男子方面五十米、百米、千米各項自由泳、二百米背泳、四百米平泳、都是此次未出大會各選手活躍用武的機會、水泳王國的聲勢將要使全世界驚恐、女子方面、有五十米、百米・二百米・四百米的自由泳、百米、二百米平泳日本都要意氣揚揚的、總而言之、此次的優勝是屬日本無疑、菲日間或有相當的烈戰、中國的游泳實在大幼稚、很離有活動的可能、

◉東特生王銘紳造成八百米新紀錄
▲二分零八秒
—在中俄公開運動會中—

本報哈爾濱電 十四日東特三中學生王銘紳、十三在中俄公開體育會八百米成績二分零八秒、打破全國紀錄（全國紀錄二分零九秒）

王正廷贈棒球優勝之銀盾

（王開攝）

◉三中學聯合運動會
晏成獲團體個人錦標

約翰附中與蘇州晏成桃塢之三中學運動會、於十二十三兩日在約翰大學內舉行、蘇州晏成之運動、素負盛譽、而約翰亦係個中翹楚、故錦標之誰屬、當與此二校所必爭、兩日運動結果、晏成七十八分、約翰七十分、桃塢十四分、錦標遂爲晏成得去、而個人錦標、亦爲該校、此次代表中華出席遠東之洽門程金冠所得、總觀該會雖以天雨、各項成績未免減色、然其中程金冠之二百米、（二十三秒八）晏成長跑健將邵茂春之三千米一千五百米、成績特出爲該會生色不外、約翰與晏成之籃球隊、於十三日晚八時、在約翰健身房作友誼比賽、晏成以健將薛炳臨周子立因病不克出席而易以晏成桃塢混合隊、結果仍以二十八對十九勝約翰、

◉南洋中學定期開運動會

日暉橋南洋中學、將於十九日上午八時半起、假中華田徑塲、舉行運動會、

◉小弟弟賽小足球

昨日下午三時、蒙童與光華兩小足球隊、在市一公共體育塲婦孺部舉行友誼賽、雙方球員年均不過十歲、居然列陣交鋒、爭爲先登、洵屬奇觀、上半時、勢均力敵各無所獲、下半時、蒙童再接再厲、連中三元、而光華前軍亦忽休戰令將下衛進一球、造成三對一之戰績、

要聞

◉教部推行注音符號

教育部積極推行注音符號、派部有守・吳研因・彭百川・黃巡諷・等爲推行注音符號籌備會籌備委員、並聘請國語專家趙元任爲籌備員、教部日前開會討論組織一推行注音符號委員會、計劃進行方法、已起草組織大綱又編審處十三日上午開會討論編輯注音符號傳習小册編輯方法、大體決定、但須與國語統一委員會磋商后着手、

◉教部派員視察大學

教育部對於全國各大學、擬加整頓、（無論公立私立）前派周樹英鍾鑑秀兩視察會同市教育局長勞勳大學最近仍派兩科長會同陳德徵局長視察暨南大學及中央大學之商科醫科、除俟視察上海學校外、間其他國立大學、亦將視察云、

◉縣教經濟稽核委員會議

上海縣教育經濟稽核委員會於昨日下午舉行會議、出席者劉芸書等八人、公推劉芸書爲臨時主席、行禮如儀、報告事項、㈠縣政府派委俞炎芬、汪一飛爲本會委員、㈡重選本會主席、旋即改選、結果俞炎芬爲本會主席、次即規定稽核順序㈠縣教育局、由俞炎芬汪一飛稽核、㈡陳行三林二幼稚園、由鄭果齋稽核、㈢民教館由楊貫一稽核、㈣農教館由金作賓稽核、㈤鄉村師範・初級中學、由孫廷方稽核、㈥中心小學、由劉芸書稽核、㈦顓橋小學、由馬義文稽核、議畢散會、

◉滬大舉行校友日

楊樹浦滬江大學爲聯絡校友情感起見、按例訂於本月十七日爲校友日、先期分發請柬歡迎各地校友戾止、是日上午十一時半在大禮堂舉行盛大之歡迎會、中午在女生宿舍敘餐、下午二時校中舉行田徑賽運動、節目甚多、午後并邀各同學家長參觀云、

◉上海幼稚師範新舍落成

麼州路檳榔路潘園上海幼稚師範學校中海中學上海小學及上海幼稚園等於去冬內添建校舍二十八間、業已完竣、現訂於五月十八日下午一時舉行新舍落成典禮、並有盛大之游藝會、已柬邀各界參與云、

益利汽水烟台啤酒

兩大國貨成功紀念

本月十六十七十八日假新世界北部聯合贈送三天

請先購票免臨時擁擠

門票仍售小洋二角除原有各種遊藝外特請海上著名舞星分任招待遊客憑券得儘量暢飲益利汽水烟台啤酒不加限制開國貨界贈品之新紀元

欲知詳情請注意明日此欄廣告

新世界各種優待長券暫停三天

門售分售處

同孚路威海衛路口　義成公司
東百老匯路閔行路口　益利總號
南京路德錦里西首　冠生園店
麥家圈四馬路南首　工商新聞報館
法大馬路葆三路口　康成造酒廠
愛多亞路龍門路口　同益公司
北四川路　永祥洋酒號

特甲0161

◉虞太夫人治喪瑣聞　孫籌成

上海商整會常務委員虞洽卿之母方太夫人。於月之九日在三北龍山領帖。滬杭京甬各埠前往執紼者數千人。爰將見聞所及。分誌如下。以實自由談。

▲途中狀況　虞府距滬有數百里之遙。交通本不便利。此次因虞君布置妥洽。尚稱便利。先期分送證章船票與來賓。在新江天與寧興二輪分設虞氏治喪辦事處。以便招待。八日下午五時。兩輪由滬啟輪。次晨抵鎮海。飭姚北慈北鎮北三輪。將來賓駁至龍山碼頭。改乘虞君自備之小火車。計行十分鐘。抵龍山。備有汽車二輛。山轎四十。人力車三十輛。小船數十艘。輪流分運至虞府。沿途派人招待。車轎夫役均穿虞府特製之制服。故一望而知。

▲虞宅布置　虞宅因此次來賓甚多。特裝五千盞電燈之發電機。及自來水。無線電等。門前高張白布天幔。約長百餘丈。兩旁搭有四丈高彩樓兩座。上有鼓吹亭。為迎送來賓之用。左為泰平橋。右為天敘橋。橋上均豎白綾三角大纛旗四面。黑絨狗牙齒邊。中有祭奠等大黑字。臨風招展。煞是好看。幔下遍列萬民傘德政牌等。祭堂旁懸有黨國要人蔣介石蔡元培于右任等之輓聯祭幛甚夥。

▲弔客擁擠　甬俗往弔者。以備有祭文為最恭敬。此次國民政府。江浙兩省省政府。上海熊司令張市長。寧波楊市長王指揮。以及縣長局長署長等。有派代表前往者。有親往執紼者。故九日領帖。各機關各團體之公祭。自朝至暮。從未間斷。每一次公祭。均由贊禮員司儀。高唱大吹獻爵等名辭。且須恭讀祭文。故贊禮員與鼓吹手。咸叫苦連天云。

▲發引情形　十日上午十時發引。除普通儀仗外。并有肉身燈。提香爐。孔雀亭。小地戲等。蓋三北舊俗。每年本有賽會之舉。自國民政府禁止後。已三年不舉行。此次虞太夫人出殯。附近各社因其生前能為人排難解紛。械鬥惡習得以革除。人皆感激。故咸集資加入以相送。經虞興村龍頭塲等處。所有儀仗有八九里之長。沿途觀衆。僉謂較以前賽會更盛。

▲食宿問題　此次弔客之多。世所罕見。龍興村向無客棧酒館。故此次食宿二事。最難解決。酒菜由滬甬四廚房承辦。除中菜外。另設西菜部。原定每日開六百桌。旋因來賓超過預算。每日須開一千桌。人手不敷。分兩次開飯。致後食者已垂涎欲滴。虞府房屋甚大。佔地十餘畝。原有床鋪三百餘。臨時添置行軍床一千隻。每間設鋪位十五。床上被褥。槪用白色。與醫院相仿。其他保衛團等均宿地鋪。

▲小販獲利　虞宅面臨小河。可通餘姚周巷。自九日起。鄉僻小鎮。頓形熱鬧。買棹而來。艤舟如織。水道為之阻斷。小販投機。租船以供人宿。搭棚而售酒飯。致有水上公館。臨時飯店等名稱。其他如西洋景。打拳頭。賣綫粉。水菓攤。觸目皆是。十日與十一兩日。由滬上中華公蘭社雅歌集律和等四票。在虞府及虞氏家祠虞母專祠三處演劇。以祝虞母九十冥壽。故觀衆雲集。小販獲利不少。

蓴話　盛

日前因事赴江干。順道游西湖。舟抵柳岸聞鶯。乃捨舟登陸。時值午。餐於樓外樓。中有蓴羹一味。極可口。考蓴菜專產地。不僅僅西湖耳。如紹興之湘湖鑑湖。嘉興之鴛湖。吳興之菱湖。餘杭之南湖。以及蘇州之太湖。均有之。然以數處相比較。則以西湖所出產者為最佳。

晉代張季鷹。思及蓴羹。乃曰。人生貴適志。何能羈宦數千里。以要名爵乎。自右傳為佳話。而其急流勇退之氣概。洵乎不可及矣。

蓴菜一名蒓菜。又名水葵。菜作橢圓形。有長柄。莖葉間有粘液。故用以製羹。游西湖者。盛道蓴羹之鮮美。意者。西湖上源。水清瑩如鏡。蓴之所受給養。殆亦有所特異者歟。

村之一笑　海客

▲甲——老王昨天已訂婚了。聽說他們完全是戀愛的結合。

乙——但我聽得伊出身貧家。手頭沒有錢。所以衣服也很樸素。

丙——我聽得伊也沒有受過高深的教育。所以學識是有限的。

丁——我聽得伊身體也不健全。常常面黃肌瘦。沒有血色。

甲——但是伊有唯一的優點。就是沒有父母。并且也沒有甚麼親戚。

▲主婦（責問女僕）——你難道瞎了眼睛沒有看見麼。那客堂中很大的一個蜘蛛網是那裏來的。

女僕——太太難道還不知道麼。這是蜘蛛結成的。

▲師——凡是好人。將來都可進天堂。孩子們。你們都要到天堂去麼。

衆小學生一齊舉手。只有一人不動。

師——咦。孩子。你難道不想做好人。不想進天堂麼。

一學生——不是的。因為母親關照。一出學堂的門。必須立刻回家。不可到別處去。

▲母——孩子。你不要常說弟弟撒謊。你自己也在撒謊呢。

兒——我不過是偶一為之。試試你相信不相信罷了。

◉游揚州瘦西湖　李寓一

比至揚州。覺頹敗更甚於昔。因涉遐想。設飛機之運輸大成功或更有方便之交通利器。則上海因航運而興者。其亦將如此槽運失敗之揚州乎。比放舟是湖。感自然風景不殊於昔。則又涉遐想。因希臘思想而得勝利之物質文明。終不及東方思想之崇重自然。門獸之塲。偉迹已圮。尼羅河之草。則萬古而長青也。

是湖平水淺舟。遠山近翠。頗西湖而瘦。因名瘦西湖。濱於古城。城如其屏。而圮毀失修。自然之力。乘虛而進。岩長莽滋。如被綠氈。濱岸今有可游者三。一、綠楊村。流觴曲水。濃陰翳蔽。類金陵之白鷺洲。但異種茶花。正值吐蕊。行列迎人。如示其地之特產者。雅足欣賞。二、徐寶山祠。祠如家園。廳間陳設。多古根之雕品。作仙佛狀。更有雕竹林之窗。成於棗木。竹幹錯節。無異於真。竹葉堆起。具圖案之美。鑑別多時。嘆為雕品中之僅見者。惜未詳其作者何氏。三、平山堂。堂建於山丘。俯瞰自傲。環有寺。中供石刻之歐陽修像。衣褶為線雕而面部則如西洋之浮雕。亦所罕見。問寺僧而得拓本。但一展視。其凸凹處全失真矣。其間窗櫺鏤工極細。皆椿矩變化之形。雖未盡堆雲砌玉之巧。然已盡格紋雕作之美事。且歷經兵燹。完整而不缺落。若有神護然。或鑿事之精。足感暴客而不忍毀之乎。滄桑雖易而精美之藝術常留其不朽之生命以照示於後人。亦藝術之足貴者。其全堂之色澤。間有粉紅石綠相比配。但已黯淡。固不知其為色也。正法蘭西最時行之色彩也。其旁曲通一園。園之山石。皆長方形者堆砌而成。絕類方解石之山。與普通之以圓石砌成者。則不相同。可見往昔文人之巧思。更有鶴冢。如所傳。但未及視。

友人吳子人文言。是湖正建議改作公園。曾丐為設計。苟近仿於滬濱之兆豐花園。取於自然之原野。刪榛除蔓。整樹而植。想稍事點綴。不十萬金。即成勝地矣。余甚盼其早日實現。

湖中之操舟者。舊有女子。今亦偶然見之。然皆效學時髦。短衫廣袴。蓋野草閑花。已被踐踏殆盡。可惜可惜。

南北梨訊彙誌　梅花館主

荀慧生北歸。忽已二月。魚雁久疏。音信杳然。昨日接慧生自平來書。述近況甚詳。錄其原函。以代記述。函云。「申江濡滯。倏忽三月。備承關拂。銘刻五中。別後幸叨福庇。一路順適。舟次大連。為當地聞人合邀小聚。因之逗留一日。碼頭迎送。常三五百人。彌深愧悚。月之四日。安抵北平。洗塵之酌。日必數處。此身幾全供酬酢之用。久擬修椷敬候起居。兼鳴謝悃。以急無暇晷。稽遲至今。歉罪歉罪。天津中原公司經理。於過津日。即堅留奏藝。情不可卻。訂自本月二十六日起。連演五日。戲碼為販馬記繡襦記雙姣緣香羅帶魚藻宮等。現擬廿三四日赴津。稍事休憩。及期登塲。北平各戲院。如開明中和吉祥第一台等處。亦連日來約。尚未定局。自須俟天津歸來。再議一切。知關錦注。并以奉聞。」

尚小雲獨組之協慶社。鬚生為楊寶忠。近來楊尚意見。忽不融洽。故自本月起。寶忠已自動要求脫離。現小雲已約妥譚富英郭仲衡二人加入合作。於二三兩日。在吉祥園出演。富英藝術。邇來日有進步。小雲覓以為助。可謂有知人之明矣。

坤伶章遏雲。近來風頭奇健。日內將與王又宸合作。同赴天津春和搭短局。袁抱存及斗山山人捧之甚力。

城南游藝園。為製造坤伶成功之所。金少梅容麗娟琴雪芳孟麗君諸角。皆在游園搭班而成名。近年以來。該園營業。已不如數年前之興盛。惟京劇塲尚能維持舊觀。歷久不衰。去年所邀之主角。為後起之金友琴。演唱本戲。亦著美譽。現友琴之合同已滿。不久將由趙美英頂替。美英年事雖稍長。而風頭尚健。其成績當亦不在友琴下也。

金少梅自乃母月梅亡故後。久已不現色相。近來以境況不裕。不得不重理舊業。演唱月餘。尚能轟動一時。期滿後。順道至鎮江天蟾舞臺唱一星期。亦博得美譽不少。前此赴首都返滬。小作休憩。即赴青島搭班。該處人士。對少梅素有好感。將來之成績。自亦有可觀者也。

坤角鬚生于桂芬。以鬚生之不賣錢。將從此脫離生行。改習花衫。刻正物色教師。不日即將實行改行云。

海上某舞臺。派人赴平。邀王瑤卿得意門生杜麗雲。麗雲以一時無意南下。故索重價以却之。聞麗雲之討價為六千金。而某舞臺之還價為三千五百元。相差過鉅。恐難成事實。

名丑王長林。年已七十有四。自今年以來。精神已頹唐不堪。上月以感冒風寒。臥床不起者二旬。經醫生妥為調治。始覺稍稍痊可。上月杪。其小孫（福山之子）某。患痧疹夭殤。王哭之慟。病又轉劇。來勢甚猛。恐無挽救之望。其家人刻已為之豫備後事云。

英國美術考察記　汪亞塵自倫敦寄

初春樹葉抽芽。巴黎天氣。從灰暗中已見光明。得友人倫敦函。近有意大利名畫在倫敦美術學院展覽。余約畫家吳恒勤於三月中旬抵倫。巴黎來倫敦。晨發夕至。到後旬餘。氣候晴朗。連日參觀倫敦各博物館美術館及世界著名之建築。目不暇接。茲將美術上考察所得。簡記於後。

一、國立畫堂 National Galery 在倫敦市之中心。鄰近皇宮。該館陳列名作四千餘點。自文藝復興以降歐洲各國名作。皆有精品陳列。尤以收藏意大利。荷蘭。西班牙之作品為最多。近關第一大間。專懸掛文藝復興之繪畫數百點。英國收藏之富。可與法國並美。

二、太帝美術館 Tate Galery 在倫敦市內。建築宏麗。為各美術館之冠。館內分陳繪畫二十五室。除三間法國印象派之作品外。餘皆英國近代乃至現代之名作。範圍之大。作品之多。與上述國民畫堂彷彿。余此行目的。專為考察英人之繪畫。故對於英人之繪畫。略記於下。以供國內同志之參考焉。

英國之繪畫。在十八世紀中葉。即顯著現實之特色。其時以自然主義在風景畫上創開新面目者。有太納 Turner 與康司坦勃爾 Constable 二人之繪畫。該館特別陳列數室。當十八世紀初期之英國繪畫。都尚因襲。以自然為對象之繪畫。實創始於二人。太納之作。以描寫水蒸氣。光與空氣之特色勝。前期寫實。後期寫意。康司坦勃爾之作。對自然用忠實之表現。與太納目標雖同。而技術各異。近代歐洲現實派與自然派之繪畫。實啟端於二人。

在太納以前。英國尚有兩大畫家。使吾人不能忘者。即黎納爾特 Reynolds 與甘司蒲羅 Gainsorough 在十八世紀初期。英國之繪畫。完全受意大利及和蘭作風的影響。千張一例。缺少變化。惟黎氏之作。雖繼承和蘭大家汪逆克 Van Dyck 之畫風。但描寫上都以寫實為主要。絕不描寫文學與空想之題材。黎氏留下肖像畫。共四千餘幀。表現力偉大。可推英國人物畫家之第一人也。

甘氏之作。描寫森林擅長。亦依自然為歸。彼之手法及觀照自然。除法國風景畫家 Corot 以外。無可匹敵。今人常稱甘氏為自然主義之大師宜矣。

太納以後。英人創拉飛爾前派。其中心人物。為羅司帝 Rossetti 羅氏文學家而兼畫家。名作有「但丁之夢」該館陳列一大室。計二十餘點。專描幻想。作風柔美。偏於文學趣味太重。繪畫本身之力量。不免薄弱。當時法國盛行浪漫主義。羅氏之作。其趣味可與法人特拉克洛 Delacroix 並稱。然其技術之力量。相差甚矣。

夏天到了請用　品質優良　功效卓著　定價低廉的

無敵牌　花露水　爽身粉　辟蚊香

上海家庭工業社出品

各處百貨商店均有出售

中國武術，世界第一，尤以少林武當兩派為主，本局為提倡武術起見，印行少林全史及武當全史，著者均係兩派嫡傳弟子，故與市上通常武俠小說不同，閱者注意，

少林嫡派松和尚最近著作少林全史　少林奇俠傳（五厚冊定價四元特價只收二元四角）
自達摩祖師開創少林起，千餘年來，幾經百戰，驚天動地，天下無敵，事跡均根據少林寺記載，為有系統的武術大說部，

武當嫡派金劍虹君親筆傑作武當全史　武當奇俠傳（五厚冊定價四元特價只收二元四角）
自張三丰開創武當起，七百年來之全部歷史，並說明紅光之原理及飛劍仙劍，錄太極法，均不可不讀之書，武俠愛讀者，

中國近代武俠全史原名江湖好漢全傳　江湖奇俠傳（四冊定價三元二角特價一元九角二分）
近代俠客如徐老虎大刀王五，霍元甲馬永貞范高頭蔡天王，西山王孫美瑤等一百餘位，均以漢全史市上各種武書價值可知，本書為根據，

近代各地刀會全史原名神怪奇俠傳　紅槍奇俠傳（三冊定價二元四角特價一元四角四分）
如紅槍會大刀會等練功之法術咒語，刀槍不入之方法，著者目覩其事，完全實在，欲知近代武俠真相者，不可不讀，

上海百大奇案眞相原名滬濱神探錄　上海包探案（四冊定價三元二角特價一元九角二分）
專載上海包探破綁票案嚇詐案搶案奇案賭案土案血案騙案姦案如探口述親身經歷，均由著名包探內幕，處今之世，不可不揭破，不可不讀，

赤裸裸地新文化浪漫長篇三十萬言　博士外史正集
香艷黑幕大膽傑作秘密長篇四十萬言　博士外史外集
欲知傳一切秘密情形者，不可不讀（藝）（史）者，不可不讀此三冊，快讀過（藝）（史）者，社會上一提倡新學說以後，未讀正集四冊，特價一元四角，外集四冊，合購特價一元六角，正外集只收三元，

外埠函購寄費照特價實洋加一成郵票代洋十足通用　◉上海望平街中西書局發行◉

注意　孫菊仙與京劇二百年歷史

▲要看老鄉親的戲。先看本書。因為本書內有他的詳細歷史。參觀第五節伶聖孫菊仙。便知他的一生了。
▲書為鹿原學人編▲是京劇之大辭典言京劇歷史各伶歷史之詳再無過於本書者網羅古今名伶至於千餘人之多各伶之家世出身軼事艷史搜羅宏富南北各票友票房坤伶亦被選列珍奇照片十餘幀附錄各種劇談尤為特色▲定價一元二角▲特價八角四分

並奉贈崑曲皮黃變遷盛衰史一冊

外埠函購加寄費一成郵票代洋十足通用但以四分為限污舊損壞者不收

總批發處　上海法租界望志路北永吉里十六號姚鹿原
總發行處　上海四馬路泰東圖書局門市部

學校印刷講義表冊　商家印刷仿單行情　律師印刷卷宗文件　家庭印刷喪喜單帖　欲求快廉美請備

印刷明星國貨之光　最新發明印刷利器價廉適用　橡皮自來墨　透印機　各界宜備

▲為中國空前的最進步最新式改良印刷利器，壓倒羣凡▼
▲比任何印刷器，清楚，精美，易印，耐用，得心應手▼
此機利用橡皮與特製藥水油墨發生科學新理能自來加墨出品與石印無異發行以來全國風行每一底版能印萬張2不必逐次加墨印三百張方加一次每時印五百張3大字小楷彩畫細格均比石印樣4印法極易機內附有印術一閱便精5油墨材料附全購去立能開印6凡膠印油印版等機一切不良不滿人意之缺點此機均從此改革十分切用7裝璜堅美8售價特廉
◉價◉小號8×12寸每全套四元大號12×16寸每全套七元歡迎試印本埠函知即送外埠函購原班郵寄郵費加一滙兌不通郵票通用各地書局均有代售
上海法界八仙橋霞飛路恩派亞戲院西首對過　江東化學工業社

今日再版出書香艷小說　迷人洞　春繭生著張箇儂評
內容　按摩術！必諾浴　肉感舞！不著袴　人肉市！相好號　野雞窠！攀水果　全書三冊計二十萬言　定價二元祇售一元　奉送錦盒一只　寄費一角六分
上海四馬路中華書局西隔壁東華里內　人心書局

慈善性質　老牌飛艇奪命水
專治霍亂瘟疫時疫十二點水〇〇發行卅餘年〇洋光與認識〇慈善家因有的店三打〇〇批〇每洋一百瓶大瓶每界十元〇郵寄批亦無折扣至多限購為大馬路勞合路口濟倉製藥公司又上海英租

三大酒家　高等廣東菜
先施對面大三元　南京路山西路大中　北四川路崇明路陶陶
廣州特製　色味美超群

商業新聞

金融 銀洋市盛况弗替

▲市場概况 銀洋市氣、在金融界目前形勢、可謂極緊時期、市場中狀况、亦頗斑忙、而且銀行支單頭觸奇缺、同業中誠恐不能寬得、往往隔宿預定、聚商多頭家留待、此種境遇、大凡營業繁大之際、每每有之、固無足怪、至於銀拆、大都緻軟、洋厘仍無軒輊、輔幣市况、頗率與前日無甚區別、

▲厘拆價格 (洋厘)實實氣象甚佳、以供求兩方各不相讓、故始終站於固有地位、計昨日早午兩市價同爲七錢二分〇一毫二忽半、匯特當日無甚上落、即較諸前午亦無低昂、(銀拆)早市一錢、亦比前日回軟四分、午市則亦開一錢、劃頭加水三分左右、銀行掛牌則掛四分、較前日市氣銀根上又覺回鬆不少、

▲輔幣市情 江南小洋 早午兩市皆爲六錢三分八厘、較前日午市回小一厘、而形勢殊挺、做出交易早市三千角、午市無交易 廣東小洋、早市爲六錢〇一厘半、較前日午市跌小一厘光景、午市又跌三毫七忽半、爲六錢〇一厘一毫二忽半、結果較前日午市共小一厘二毫半、做出交易、早市九萬五千角、午市二萬角 銅元仍動、仍爲四百千之整數、

▲銀洋進出 (銀欵)銀行方面、近來收解數額縱不敵前數日廣關時之盛、然較往時已勝多多、華商收解票欵二百六七十萬、外商二百餘萬、電匯欵四五十萬 特收欵項九十餘萬、各種貨物匯兌押匯稅什諸欵收解八百四五十萬、進倉五十萬、出倉三十萬、日商銀行收解各欵四百二三十萬、出倉六十萬、錢莊銀公單收解三千二百餘萬、劃頭欵收解四百三十餘萬、各路匯欵收解九十餘萬、收出現欵數十萬、(洋欵)匯劃票欵早市做出一百七十一萬五千、午市一百萬〇、鈔票祇場外早市十五萬三千、午市十一萬五千、現洋早市七萬五千、午市三萬、銀行交易、早市五十五萬 午市六十萬、各銀行洋戶往來收解一百四十餘萬、鈔票進出一百餘萬、客路來源四五十萬、裝出一百餘萬、錢莊洋公單收解三百八九十萬、洋劃頭欵收解一百十餘萬、拆借洋欵進出九十餘萬、小錢莊交易八十餘萬、

金市瞬息萬變 銀行吸收現貨

▲收盤廿二兩八 ▲比隔昨漲九錢 ▲同業心思紊亂 ▲有五兩餘曲折

▲午高午低逸出常軌 昨日標金狀况續瘖騰遂、惟瞬息千變、曲折異常、殊難捉摸耳、環境甚險、同業心理迷惑非定、紊亂不堪、前市竟有五兩零參差 後市猶亦繼伏一兩之譜、外匯趨勢緊漲、結果似萎 同業中賣氣甚熾、若泰興・恆興・永泰・大德成等是也、惟萬興・元茂永・源泰等皆有實進、自早市大條續縮不已、遂見高峯、至後匯票迭縮一檔、且島內買方活動、於是一躍千丈、已逸出常軌、竟然跳至五百二十六兩空前未有之高峯價焉 往後各方大戶爭先售出 加以外匯改鬆 乃轉下風、波浪洶湧、銳落五兩有強、後市恒興・大德成等踴躍脫售、而買者零戶也 至於市况、稍有起伏、惟外匯因値星期三向例停市、迨結果在五百二十三兩左右、

▲現廿六兩之新高峯 英倫銀條均縮十六分之一、銀價減二分之一 六月份標金開盤即加八錢、爲五百二十二兩七錢 毛盤由二十一兩三錢高至二十四兩光景、買者暢盛、銀行會有納進、計近期英金十便士二二五、嗣後七月份正金等吸進十便士二二五、故先令揭佈時爲二十四兩有零、掛牌果然縮一二五、美金二角五、日金加半分、遂漲爲四兩八九錢、繼則減去七八錢、乃三井・上海互做七月十便士二五 既而滙豐等吸進二五、近期銀行對做一二五、忽以先令改縮一二五、美金二角半、日金又加七五、頓呈高峯、九點五十餘分計達二十六兩、惟曇花一現、即轉下游 賣乃大戶爭售、又以銀行對做下月英金十便士二五、狂跌三兩、十點三刻爲二兩八錢、時隔十餘分、僅復加一兩 旋後買戶似多 十一點二十分加至四兩七八錢、倏忽間賣氣不絕、人心趨低、後降三四兩 會降爲二十兩零八錢、惟正午收市爲二十一兩六錢 市面之顛沛 殊難揣測

▲後市起伏略平 後市開出爲二十二兩一二錢、嗣後由二十一兩四錢加至二十三兩一錢、因印匯報縮也、三點後賣方活絡 退卻一兩餘、爲二十一兩八錢、至後因閘銀行吸收現貨標金、故人心復向堅挺 遂提增一兩餘、四點後爲二十三兩四錢 最後搶帽子交易略賣、乃抑小數錢、迨四點三十分收盤爲五百二十二兩八錢、比較上日計漲九錢

▲最後做小十三兩 查一日間最大價二十六兩、最小價二十四兩八錢、相去五兩二錢、揭價初爲五百三十二兩二錢、計抑小七八兩 旋後改爲五百三十五兩八錢、因日金加至一兩一錢一分矣、計撳十兩至十四兩餘 午後揭價計撳十三兩、然賬本月份已結清、故不計、六月份爲二十二兩、補水二十四兩至二十五兩、物品早開二十一二兩六錢、午收二十一兩七錢、下午二十二兩、收市二十二兩九錢

▲市場交易旺盛 同業買賣頗旺、計元茂永・萬興・太豐成・源成・滙源等均進、恆興・生大・元成永・永康・永大・裕發永・太興・大德成・餘大・天裕永等均有售出、下午匯元・祥裕・元成永・餘大・萬興・志豐永等歲已蹲進、生大・恒興・元茂永・大德成・太豐成・源太等都有出售、大連帮前市買四千餘條、亦出三千餘條、間有套頭條子、後市僅進七百餘條、出五百條 廣帮套頭加碼二千餘條、投機商亦有脫售云

◉外匯掛牌改縮二次

▲英匯…一先令十辨士 ▲美匯…四十四元半 ▲日金…一兩一錢一分

內盤緊而復挫 華商賣氣甚濃

昨英美印等銀市均趨低落、銀團方面俱有供求、市面則平 橫濱神戶等市仍無良莠、市况極靜、匯豐外匯初掛已縮半檔 計英金一二五、爲一先令十辨士一二五、美金縮一二五、計四十四元七五、日金加半分、計一兩一錢零二五、印度減七五、和洋小去半元、法郎降六元 德匯減一元、坡匯加七五 香港勿更、迨九點五十分忽又改縮半檔 計英金一二五、現爲一先令十辨士、美金二二五、計四十四元五、印度半元、計一百二十三羅比二五、法郎縮六元 計一千一百三十六元、和洋七五、計一百十盾半、坡匯加七五、計一百二十六兩二五 日金又加七五、計爲一兩一錢一分、香港仍爲八十兩、而英金前後共縮一檔 計二五 美金共半元、日金共漲一分二五、而銀行內盤緊而復挫 乃標金波瀉甚洶、時高時低、竟有五兩餘曲折、華商投機家賣氣甚濃、銀行買胃初尚敏活、且有結欵、嗣後則見鮮淡矣、人心迷惑不定、計英金約共拋出二十萬鎊 茲由正金住友滙豐三井等吸進也、然結者僅少數、大通略有賣出、又各行互做五六萬鎊、又美金亦已賣出十餘萬元、上海住友納進、至於日金交易淸淡、祇以數十萬元之譜、大通稍有售出、午後因逢週三例無市面 迨午刻收市各匯比較隔昨(十三日)計先令縮零六二五、美金縮二五、日金祇漲一二五、惟半日間尙呈蕭伏之勢焉、

▲英匯 內盤計有一八七五升降 上午初開五月份出價一先令十便士二五、買價三一二五、六月出價三一二五、七月三七五、八月四三七五、買價十便士半、午收均與早市相彷、

▲美匯 內盤計有半元上落、早間五月份出價四十五元一二五、六月五元二五 七月五元三七五 八月五元半、買價照加一二五、午收五月出價四十五元 買價五元一二五、六月出價五元二五、七月三七五、八月三七五、買價五元半、

▲東匯 內盤晨穩後緊、午復見降 半日間計有一分曲折、惟交易閑散、晨初五月出價一兩零九分六二五、買價九分半、六月出價九分二五、買價一二五、七月出價八分八七五 買價八分七五、八月出價八分六二五、買價八分半、迨午收五月出價一兩零九分半、六月九分一二五、七月八分七五、八月八分半 買價照減一二五、下午無市云、

◉英美銀價迭縮不已

昨據倫敦電訊、大條銀跌風不息、計近期縮去一六二五、計十九便士一八七五、(合英金爲一先令十便士六八七五)、遠期亦縮零六二五、爲十九便士一二五、脚地中國銀行家售出、銀公司買進 市况平平、又接紐約電訊 美銀價復見回落、計現貨縮去半分、爲四角一二五、英對美加上零二一二五、計四元八角五分五九三七五、美對英仍爲四元八角六分八七五、日美仍爲四十九元四三七五、日英仍爲二先令〇四〇六二五、英滬先令短去一八七五、爲一先令十便士六二五、孟買縮小二盎勒、爲五十四羅比十四盎勒、又路透電及電通社來概無軒輊、

證券 平電九六續漲半元

北平 前場九六現貨開盤一六二、高至一六四二五、收盤一六二七五、銷七十一萬、後場開盤一六四、高至一六五二五、收盤一六二五、銷四十七萬、

◉公債漲風仍熾 ▲成交達一千餘萬

昨日本埠各債市况、期貨益形熱鬧、全日成交達一千零十餘萬元、其中編遣關稅兩種、市上進出最旺、各方對之興趣甚佳、計編遣成交達三百二十餘萬、關稅亦有三百十餘萬元、餘如裁兵善後整六續捲等則在百萬元以內、其他甚淸、現貨交易亦稍活動、至各債價之變動經過、因時局消息樂觀、市場人心良好、各方投資買進者大形活動、故債價亦隨之益俏、續大善後續捲以價已甚高、僅漲二三角、除如裁兵上漲達二元以上、關稅編遣約漲一元半、其他亦均漲高一元左右云、

債別期現	前開	後收	較前日	成交數
整六五月	七三・八〇	七四・四五	漲一・〇五	[illegible]
整六六月	七一・〇〇	七一・九〇	漲一・三五	[illegible]
七年五月	八三・五〇	八三・五〇	漲一・二〇	[illegible]
續小現貨	……	八一・〇〇	漲一・八〇	[illegible]
續大五月	八三・四五	八三・五五	漲〇・四〇	[illegible]
續大六月	八〇・二〇	八〇・二五	漲〇・三〇	[illegible]
善後現貨	九四・一〇	……	漲〇・九〇	[illegible]
善後五月	九四・九〇	九四・八五	漲〇・二五	[illegible]
善後六月	九三・二〇	九三・二〇	漲〇・二五	[illegible]
續捲現貨	……	八九・八〇	漲二・九〇	[illegible]
續捲五月	七〇・四〇	七〇・〇五	漲〇・〇五	[illegible]
續捲六月	六七・一〇	[illegible]	[illegible]	[illegible]
關稅現貨	六六・〇〇	……	[illegible]	[illegible]
關稅五月	六六・八〇	[illegible]	[illegible]	[illegible]
關稅六月	六一・三〇	[illegible]	[illegible]	[illegible]
編遣現貨	……	[illegible]	[illegible]	[illegible]
編小現貨	[illegible]	[illegible]	[illegible]	[illegible]
編遣五月	五七・四〇	[illegible]	[illegible]	[illegible]
編遣六月	五六・七〇	[illegible]	[illegible]	[illegible]
裁兵現貨	……	[illegible]	[illegible]	[illegible]
裁兵五月	六九・〇〇	[illegible]	[illegible]	[illegible]
裁兵六月	六九・六〇	[illegible]	[illegible]	[illegible]
金融現貨	……	[illegible]	[illegible]	[illegible]
金融五月	三三・七〇	[illegible]	[illegible]	[illegible]
九六五月	一五・九〇	[illegible]	[illegible]	[illegible]
九六六月	一六・四〇	[illegible]	[illegible]	[illegible]
賑災現貨	……	[illegible]	[illegible]	[illegible]

紗花 實銷淸靜中之紗市

紗市略漲、形勢尚疲、良以實銷不暢、時局不佳、各地共匪騷擾、紗銷大受打擊、故業外者均無意做多、買氣暗潛無神、惟某廠商態度仍挺、安然不動 而大勢尚屬盤旋之局也、

▲人標散戶扒空略漲 人標前市開盤平平、美棉漲跌互見、五十號在近月賣出三十四號抵補、故市氣未有大變動、散戶以金價狂漲扒空、各漲二三四錢、午後市情仍平、本月未動、遠月漲一二三錢、現紗生意不多、三品紗收盤跌二元外、收盤後人心平平、全日成交統計五千四百五十包、茲將人標收盤價錄左、

人鐘 漲跌 存賬數 收盤 漲跌 存賬數 [illegible]

▲日紗售價改低 現紗銷路淸淡、各帮買去八百二十包 同行中祇進一百五十包、行情平平、客帮中仍推廣帮購買最佳、計四百七十包 此外內地進一百二十五包、四川進二十五包、江西進五十五包、寧波帮進十五包、厦門進四十五包、南洋進二十五包、天津進二十五包、雜帮進二十五包、日紗賣價跌二錢半至五錢云、

◉棉市被金價帶高

棉市尙堅 美棉來電漲跌互見 惟印棉又漲、且金價狂漲、匯票奇縮、人心帶起、故十月份新棉形勢頗挺、惟現銷甚滯、各廠均觀望不動、即日商東棉、亦無舉動也、

▲遠期獨俏 交易所漢標前市開盤、形勢甚堅、以印棉趨漲、散戶扒空、各月漲五分至一錢半、十月份獨漲三錢、午後市勢仍昂、本月份又漲五分、遠月回跌五分 全日成交統計一萬七千八百担、茲將漢標收盤價錄左、

漢標收盤漲跌存賬數 [illegible]

▲實銷岑寂 現棉消息沉悶、各廠均無辦意、來源續有 計姚花到五百包、通花九千包、售盤錄左、

姚花三・五〇至三・八〇 橫濱帮進 [illegible]包 現貨棧交
通花三六・一〇 同行中進 [illegible]包 現貨棧交

◉海外紗花漲跌參差

▲陳花回漲二十餘磅音 昨日美棉因多空了結、市况參差不定、計陳花漲二十四至二十九磅音、新花跌六至九磅音、現貨漲二十五磅音、英棉期貨漲十一至十四點、現貨漲九點、埃及棉現貨不動、印棉因收盤時日本購進而堅、計平果爾漲五羅比、遠期漲三羅比、奧姆辣漲四羅比、遠期漲三羅比、白羅溪近遠期漲四羅比、原電錄左、(十三日電)

美棉 比上日 合申規 英棉 比上日 合申規 [illegible]

又大阪三品期棉市價、照錄如下、[illegible]

▲三品紗續跌兩元 昨大阪三品期紗市價、照錄如下、[illegible]

絲茶 新絲靜待電轉

昨日本埠各絲商、以浙屬新繭分批運滬、新絲售價、各歐莊因向各廠商請求、發出六七等月份之新期絲電報不少、現正靜待電轉、惟匯率上落不定、結果仍難樂觀、昨祇連納等進滬白廠二十包 中和進白乾經二十包、價均平疲、

◉塘棲繭價回至五十元

塘棲及良山門一帶、今歲附近各絲廠均租收繭、開秤已二三日、繭價初開五十元、繼漲至五十五六元、現因大雨終日、市上到貨不擁、繭價看疲、昨已回至五十元、

◉湖屬鮮繭尚鮮走失

湖州舊府屬吳興・長興・德淸・武康・安吉等縣、今歲農民、雖冷僻之區、以及近湖等處、因匪氛不靖、蠶蟻飼額減折、而近城及各市鎮飼蠶尚旺、二眠後天氣忽寒忽熱、以及陰雨連綿、而蠶戶盡力調護、更兼洋種居多、僅略受影響、走失尚鮮、現正大眠旺蟻、此後若天氣晴和、不再變動、則新繭豐收可竟、惟葉價不廉、城區須四元五六角、落鄉三元七八角云、

◉浮梁青茶已開秤

浮屬東南鄉青茶、今歲因氣候較早、洋庄茶客、均趕先進山搜買、婺源茶販、以本年婺茶產額欠收、上月底自倩茶司、赴浮收青焙製 谷雨毛峯已有大宗出新、葉枝細嫩、香味深厚、寺前・南安坦等處頭茶、(立夏前)昨有新樣佈出、分葉質之優劣、出價每担自八十二元至六十五元、惟買方因盤價太高 胃雖強納、昨前兩日、天氣放晴、各山戶仍在採製 但時過立夏、枝葉硬大、客帮將來出價、須較頭茶看低云、(八日)

糧食 河下米市上漲

▲閘北 昨日裏路來船十餘號、市銷大爽、北粳行情向上、高粳因屬高位不動、中關則漲起兩角有零、宿次亦好角左、趨勢極佳、到下粳市已由轉機而提升、倘內地再昂之到、恐將步緊未奇、目前市特頂價仍在二十一元左右也、薄稻到貨微殷、本街去化淸淡、價守原盤、羊杜尖走銷不化、乘之客帮有洋米在手、殊無暢進之意、來源雖有限、大盤則告平靡、變元銷場滯而少交、價開高十八元開左、暫呈平穩之續、

▲滬南 河下到十號左右、街銷微活、常錫北粳高爽次平、貨客因北市之俏俐而喊高、結果見緊近角 蘇同機粳、因貨屬中次、買胃平淡、市盤轉定、南路靑頂航船等薄早稻、來源不旺、存底因銷滯續厚、惟產價頗挺、滬市不易下游、高貨十八元五六角、羊尖到銷兩稀、通變陰化客胃略暢、故買氣稍活、價格堅定、

◉標粉市面續俏

昨日粉市、又呈堅挺之象、本月份因有特種關係、外行空頭、已經震動、在各盤中均亟謀抵補、故交易甚暢、至多頭方面、主旨固在軋高、但際此米珠薪貴之時、如過分抬高、亦須防意外之打擊、故空方如逐步抵進、不再爭軋、或者二三分一關、當可平穩保住、否則青黃不接之際、用人力軋高市價、似亦容易也、遠期各月份以近期續好、人心亦見帶好、惟新粉之總關鍵、終看麥收之是否豐歉也、結果本月份較前日又好五釐、六七月份各好七厘份半、八月份好五厘、九月份不動、十月份未開出、

◉出新前麥市難鬆

昨日期麥、呈初平後堅之象、當初開時、以天時仍佳、人心甚平、開價與前日相彷彿、惟以後因內地客戶、鑒於粉市續俏、麥市前途、勢須帶好、故買氣又復暢盛、市面步步續昂、觀此種情形、前以見雨即好、今則晴光甚佳、人心又爲粉市所帶動 故在新麥未見之前、買方終不肯放鬆也、結果六月份較前日漲三分、七八月份漲二分、九月份漲一分、十月份無比較、現麥以目下存底不豐、廠胃亦稍停頓、價呈定局、開蚌埠麥徐州麥淸江浦麥五兩一錢、共開一千包、由滬新辦去云、

◉現洋米開出四萬餘包

昨日洋米上午市氣甚旺 長江帮辦胃尤濃、漢口江西各帮 胃口愈旺、浙省各路與蘇省內地亦多問津 致成交有四萬多包之鉅 價乃立漲一二角 午後各帮止辦、且有一部分回出少數、人心搖動 價亦回小角外、結果較前日上漲無幾、惟交易轉見旺暢耳 敏篾米開出二萬包、小絞現貨及路貨一萬五千包 西貢一二號五千包 大絞三千包 茄拉地糙米則祇六百包云

調查 十九年四月份上海躉售物價指數表

(民國二年一月作爲百分) ▲國定稅則委員會編

類別	十九年四月	十九年三月	十八年四月
糧食	[illegible]	[illegible]	[illegible]
其他食物	[illegible]	[illegible]	[illegible]
疋頭及其原料	[illegible]	[illegible]	[illegible]
金屬	[illegible]	[illegible]	[illegible]
燃料	[illegible]	[illegible]	[illegible]
建築材料	[illegible]	[illegible]	[illegible]
工業用品	[illegible]	[illegible]	[illegible]
其他物品	[illegible]	[illegible]	[illegible]
雜貨平均	[illegible]	[illegible]	[illegible]
總平均	[illegible]	[illegible]	[illegible]

雜訊

美條銀昨到一千五百七十八根、計値洋二百二十萬元、
▲牛奶一千箱、紐約裝來、
▲美棉裝到一千件、
▲鮮蛋蛋黃三千箱、運赴北美、
▲湖絲二百二十件、運往荷金山、
▲桐油一千二百噸、裝赴美國、
▲白米五千包、運往鎮江、
▲鋼鐵二千一百噸、比國來滬、
▲機器及螺絲釘六百三十四件美國裝申、
▲美國無綫電材料一千四百九十四件已進口、
▲小白鐵一千一百十箱、舊金山來滬、

介紹花柳專家 何保初醫生

何君葆初 日夜送診 金洋一角 院址 申申醫院 介紹人 林康侯 褚民誼 蔣夢麟 胡適 厲慶 ……[illegible]

救我癧子頸 法德法立麟氏 瘰癧消丸 ……[illegible]

小腸疝氣丸 認明老牌 濟生藥房 老伯英 費 ……[illegible]

耳聾復聽丸 蓋世無雙功效神速包愈斷根 耳爛散 ……[illegible]

體虧白濁丸○專治身體虧虛年久白濁
白濁遺精
腎虧遺精丸○立止有夢遺精無夢滑精
法老藥房 上海 ……[illegible]

商業價目表

銀洋錢市

類別	早市	午市
洋厘	七・二〇一二五	七・二〇一二五
銀拆	一・〇	一・〇
江南	六・三八	六・三八
廣東	六・〇一二五	六・〇一一二五
銅元	四〇〇・〇〇〇	四〇〇・〇〇〇
衣牌	二・八八〇	二・八八〇
角坯	〇・二三一	〇・二三〇
貼水	〇・〇四七	〇・〇四七

國外匯兌 五月十四日

[illegible]

交易所

◉金業 (六月份標金) [illegible]

◉證券物品 ▲前市期貨 ▲後市期貨 [illegible]

◉華商證券 [illegible]

◉華商紗布 (人鐘標準) [illegible]

棉花 (漢口細絨標準) [illegible]

◉麵粉 [illegible]

◉雜糧油荳餅 [illegible]

米市

[illegible]

現紗

[illegible]

雜糧油荳餅

[illegible]

海味

[illegible]

絲市

[illegible]

呢絨

[illegible]

五金

[illegible]

煤市

[illegible]

輪船進口報告 五月十四日進口

[illegible]

輪船出口日期

[illegible]

大世界游覽儲蓄部存款章程

甲(活期儲蓄)	存數自銀元一元起滿二百元每月贈游券一張多則類推利息按月七厘每半年復利
乙(零存整取)	每月存洋五元每月贈券一張定期三年到期取本利二百十元六年者五百廿六元九年者一千元
丙(整存整取)	一百元爲一份定期一年每份每月贈券四張到期無息還本三年者贈券五張五年者贈券六張
丁(整存整取)	一百元起碼每月贈券一張多則類推定期一年到期取本利一百十元二年者一百廿四元三年者一百四十元五年者一百八十元
戊(逐月付息)	一百元爲一份每月贈券一張定期一年逐月支息八角三年者九角五年者一元
己(對本對利)	一百元爲一份定期七年到期取本利二百元每年贈券廿張分春夏秋冬四季照付
庚(子女嫁娶)	二百元爲一份定期十五年備將來子女嫁娶之用到期取本利一千元每年贈券卅張
辛(長券存款)	一千元爲一份定期一年週息八厘贈長年游券一張
壬(長券存款)	四百元爲一份定期一年贈長年游券一張到期無息還本
注意	辦事時間上午十二點起下午八點止　電話六〇六〇七　章程函索即寄

四馬路望平街東首
大華藥房
大減價　加贈品
國歷五月一日起　眞實減價三十天
夏令要品　醫療器械　一律廉價
自製良藥　化妝香品　並加贈品
歐美原料　配合醫方　歡迎參觀
◎電話六二八六七號◎

新式大砲牌
機器脚踏車
路遙方知馬力强，車非用後不知好，
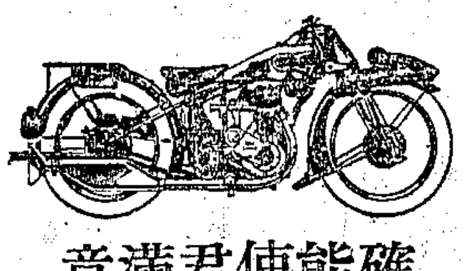
上海華昌車行　愛多亞路江西路口
中國總經理
確能使君滿意

總公司　上海河南路四四四號
各埠均有出售

本埠新聞

◉昨日標金狂漲
▲晨高五百二十六兩
大晚報云、自星期二紐約大條銀價、由星期一收盤之四一·六二五仙跌爲四一·二五仙、倫敦大條銀價、亦自星期一收盤之一九·二五便士跌爲一九·一八七五便士後、昨日本埠標金價格、大受影響、開盤即爲五百二十二兩七錢、未幾、迅即漲至五百二十六兩、開向來未有之高價、但其後又下跌甚速、至正午收盤時、反跌至五百二十一兩六錢、下午開盤、復見上漲、收盤五百二十二兩八錢、與晨間開盤時相去無幾、據聞昨日標金之狂漲狂跌、實以投機家近來拋出過多、亟欲補進、爲其主要原因、以故九江路金業交易所內、非常活動、至於外匯、因標金漲風之俏、亦隨之大縮、美匯開盤爲四十四元七十五仙、英金爲一先令十便士一二五、美金每元約值國幣三元一角一分、其後又續見短縮云、

◉中法越南商約
▲法使昨晚入京
▲有明日簽訂說
中法越南邊境商約、自法使瑪德抵滬後、即與交部歐美司長徐謨、亞洲司長胡世澤等、談判結束、復於十二日在外交討論會、與外交部長王正廷一度會議、已將全約各點修正、法使即向本國政府請訓、聞法使已於昨日接到本國政府回訓、昨晚、偕參贊李彼士、乘法艦蒙姆號入京、定明日在京、會同王外長、正式簽字、雲南省委張維翰、亦定今晨入京、聞中法越約之內容、法國允許我國在海防·西貢·河內·三處設領、人頭稅·營業稅·與第三國人一律待遇、雲南出境通過稅完全廢止、進口通過稅、則值百抽一、更據法瑪使宣稱、渠與王部長談判中法越約、歷時十八月、渠現昇任駐日大使、下月初、即將赴日履新、今次來滬、爲赴日到任前之最後一次、能將中法越約結束、中心十分愉快、該約草案、今已完全修正、一二日內可在京簽字、渠本人不久即將北返、結束使館移交事務、預定下月初、自北平直接赴東京云、

◉市衛生局今日起 舉辦衛生運動
市衛生局遵照衛生部規定日期、於本月十五日、舉辦第五屆衛生運動、聞該局對於本屆辦理計劃、除將擬定關於公共衛生重要各點佈告、及登報通告市民、切實合作、努力實行外、並將市內各處設置之廣告牌、重新油漆、增加各種、關於公共衛生之文字圖畫說明等、藉以引起市民注意、又聞該局對於清道工作、甚爲注意、擬在本屆衛生運動期中、舉行一種清道夫大掃除比賽、並訂有獎勵辦法、以資鼓勵、又聞此次運動宣傳工作、該局業已商允黨部方面協助辦理云、

市衛生局爲使全體市民了解公共衛生眞義、以免進行之濡滯起見、由胡局長發布第五屆衛生運動會告市民書、茲將原文錄後、

全體市民、公共衛生四個字、想必大家已經聽得熟了、但是究竟什麼是公共衛生呢、公共衛生事業的目的、又是什麼呢、恐怕還有多數人不明白、現在先將這一點、同大家談談、公共衛生事業的眞義、簡單的說、就是預防同治療一切疾病、維護大家的體健、增進國民的壽命、造成健全的民族、還幾點就是公共衛生的眞義、也就是辦理公共衛生事業的目的、由以上幾點看來、大家應該明白公共衛生這幾件事情的重要了、但是公共衛生是整個的、要衆大家合作、要靠大家維持、才能成功的、如其只顧一己、不顧公衆、馬上就會被少數人破壞、雖有負責的衛生行政機關、在前做市民的向導、因爲常常遇着阻礙、進行時加倍繁難、不能得到很快的進步、所以必須要大家知道在個人方面、實行衛生法則、在公共方面、實行努力合作、方能獲得成效、我們就拿「霍亂」這個病來做個引證罷、大家都知道這個病在夏季是一個極利害的傳染病、流行很快、一年之中被害的不知多少、要想避免這個病、必須要注射預防針、但是注射預防針這件事、必須要人人眞能實行、才有效果、因爲少數人不注射、仍然有少數人容易受霍亂的傳染、又由少數人再傳染開來、蔓延爲害、弄得大家遭殃、這不過舉一個例罷了、已經可以證明公共衛生的關係、個人的行動與公共衛生的關係、往往有極大的影響、所以應該大家努力合作、應該大家共同實行、才能免去一切危害、達到共享康寧的目的、本市舉行衛生運動會、這回已是第五次了、唯一目的、就是要喚醒不識衛生重要的市民、警告破壞公共衛生的敗類、使他們翻然覺悟、並且要請已知公共衛生重要的市民、趕快起來、互相策進、早達康寧目的、所以要謀個人及公衆的康健、要想避免疾病的痛苦、要免遭傳染病的慘劇、要謀國家地位之增進、要謀我們整個民族的健全、要救人類病夭之慘害、都應該切實注意衛生、先從自己實行維護公共衛生入手、破除「人家不顧公共衛生、我一人實行、不見得有多大效力」那種錯誤的觀念、大家放下決心、做一個愛護公共衛生的發起人、做一個保護公共衛生的實行家、因爲一個社會、是以個人爲基礎、你說要等人家先做我才做、如其個人都這樣說、試問那能得到一個發起的實行家呢、所以大家應該把促進公共衛生這件事、當爲各人自己應盡的責任、不可觀望不前、現在將有益公共衛生及個人衛生應該注意的要點、酌量提出些來、寫在下面、希望大家切實注意、牢牢的記好、永久的實行、㊀不可隨處吐痰、㊁不可隨處便溺、㊂不可隨處拋棄污物、㊃不可亂倒垃圾、㊄要注意公共場所的清潔、並且互相監督糾正、㊅咳嗽打嚏、必須用手巾掩蔽口鼻、㊆要聽衛生行政機關的指導、實行種種避疫方法、㊇要注意身體的清潔、並將用具住屋整理潔淨、㊈每天宜刷牙齒、宜常剪指甲、每天應該有八小時的睡眠、㊉不可用公共手巾及茶杯、㊀要注意運動、多吸新鮮空氣、多受陽光、㊀不要吃生水及切開零賣瓜菜、㊀要努力撲滅蚊蠅、並剷除他的來源、㊀遇病速請醫診治、不要迷信邪術、亦不可瞎吃藥、㊀應將自己已曉得的衛生常識、領導家人及同居、照樣實行、

白克路九福公司、對於歷屆衛生運動、多有衛生品如蠅拍或生丹等附贈、本屆以蠅拍已經贈訖、即贈生丹樣品二千包、此丹原爲時令要藥、年前發行以來、即已盛譽遠馳、衛生局經收到後、已予函謝矣、

◉紛擾經年之 積餘爭潮解決
▲趙鐵橋派員接收
▲李國杰交卸出局
近年招商局、以時局關係、各路營業、均皆不振、經濟方面、不無受連帶的影響、該局總辦趙鐵橋、對於局務、抱有極大的決心、主張乘時整頓、積極擴充、擬定分三個時期、而第一步之整理手續已畢、第二步便賡續施行其擴張的計劃、第擴充必先有巨額的經濟、始能按步設施、否則巧婦難爲無米之炊、上年趙乃呈准交部、請將積餘公司收歸局管、蓋欲利用產款、以作發展航業之資、迨至派員接收、而該局董事兼積餘公司經理之李國杰所拒、始則雙方發生電報戰、繼而由趙總辦下令免李職、以李抗不交卸、乃提起控訴、李亦進行反訴、涉訟公庭、紛擾已久、而此爭執經年之積餘風潮、至近日乃急轉直下、由法律問題、一變而爲行政處分、趙鐵橋竟占勝利、李偉侯無法抵抗、業將全部產業交出、今趙已派員接收、從此以後、趙之大擴充計劃、得此巨額產款之利用、當可一一實現、此實我華航業界之一大關捩、茲將趙之接收積餘公司情形、查誌如後、

▲文官處訓令責交　數月來趙李爭端、雙方各趨極點、互不相讓、及至本月初、國府文官處據趙鐵橋之呈請、即下令上海特別市市長張羣、轉飭招商局董事兼積餘經理李國杰、着將積餘地產、尅日交給新經理、如再違延、即予法辦、迨經市政府將此令轉行到積餘、至本月五日、李國杰允將所管之全部產據、如數交出、而趙鐵橋立即派員接收、

▲符矩存走馬到差　符矩存之積餘新經理、尚係去年由趙委派、以李之抗卸、未能到任、迨本月五日、李允交卸積餘職、符乃到該公司、點收本外埠之各項地房產據、並正式接事、至今日已全部接管矣、李偉侯於交卸職務後、即行出局、業已不到公司矣、

▲計劃中之新辦法　該公司之組織、向來於總辦理之外、分爲總務·工務·會計·等三部、各設主任及事務員、分任職務、今符矩存在組織上、略有變更、業將新制度草定、已呈請趙鐵橋核定、不日即可發表、目前最主要者、即爲各產業中如租戶之房票等、先變易格式、暨時由積餘直接收租者、今改爲加增招商局金庫名義、會同收欵、在房票等之收租單上、統已添加金庫主任鍾述祖之簽字、以示積餘爲招商局產也、

▲招商局擴充所聞　積餘公司已接收、招商局在經濟上、已可流通活躍、而與擴充計劃、實有聯帶的關係、近日局中之辦事人員亦十分有興、據聞該局之全部擴充、爲添造船六萬餘噸、並建新式洋樓、而目前先認爲切要、而急需第一步之擴充者、係爲揚子江內之發展業務、該局已根據調查之結果、先從長江上游、如宜昌·湘潭·長沙·各路、增造大批鐵駁及拖船、以爲競爭上游航運之第一步、日來已在打樣定建、聞共先造二十餘艘云、

◉市執委會 電援印韓革命運動
中國國民黨上海特別市執行委員會、昨爲聲援印度·韓國·革命發電四通、除慰問印度革命領袖甘地·及勗勉印度國民黨同志、繼續努力外、並告英國政府迅釋甘地、並反對北方當局逮捕韓國革命領袖云、

◉印人茄嘎辛保釋
大晚報云、印人茄嘎辛、本月六日在蓬路一帶、以同情不合作反對向英領署註冊之傳單、分發居戶、當場被捕、於翌晨解往英警務公堂、控以散播煽動文字之罪、被告則供稱此項傳單、另有二人給渠散發、不知有危險性質、今晨(十四)復由英公堂繼續開審一過、問官遂判稱所控證據不足、被告着自具五百元安分保結開釋、

◉工部局昨日首次會議
▲五華董同時出席
公共租界工部局、於昨日下午四時半、舉行首次董事會議、六時半散會、五華董亦同時出席、工部局總董及副總董、前已推出、惟當時五華董以工部局華董增加席數案未解決、故並未出席、昨日會議時、已當選之工部局總董及副總董、由五華董予以追認、旋即討論租界市政議案及分配各委員職務、至會議紀錄、須今日繕就核准後、再行發表、五華董昨日除出席會議互相介紹見面外、並無其他就職儀式、

◉市執委會常會記
▲第十四次
上海特別市執行委員會、昨開第十四次常會、由范爭波主席、摘錄要案如下
▲討論事項　㊀四區黨部呈、爲請轉呈中央、照會國際聯盟禁烟會、注意日本於台灣開放烟禁案、(議決)轉呈中央、㊁四區黨部呈、爲請轉呈中央、驅逐西人納稅會發表侮辱市民言論之西人麥克唐納出境案、(決議)轉呈中央、㊂九區黨部呈、爲請咨行市府、從速取締徐家匯斜土路一帶之污水、並制止大西路等處外人越界拆築自來水管、以謀衛生而維國權案、(決議)轉函市政府、㊃九區黨部、呈爲請轉咨市教育局、在職所屬七寶諸翟徐匯等處、設立民衆學校、以期教育普及案、(決議)轉市教育局、㊄民訓會呈、爲呈奉本市工商同業公會組織程序、仰祈呈核備案表格前來鈞會核議、先由本部審查、分別監會核議、茲將審查完竣之一百八十七份送請核議案、(決議)通過、㊅宣傳部提、本部爲發揚本黨主義、訓練話劇人才、創造三民主義的藝術、及統一全市革命劇社之組織起見、擬組織一大規模的革命劇社、以利宣傳、現已着手籌備、並定於六月一日正式成立、茲特檢呈該社章一份、請予備案案(附革命劇社社章一份)(決議)准予備案、㊇宣傳部提、上海特別市教育局發布爲辦理收回租界教育權宣言、並函本會協助進行、奉交本部辦理、茲擬具辦法五項、請核議案(決議)通過、㊈宣傳部提、茲遵照中央宣傳部通令、擬定本市總理紀念週宣傳委員會組織條例、請核議通過、以利進行案、(委員人選、由本部另行遴選聘任之)、(決議)通過、
▲臨時動議　㊀訓練部提、爲擬組織出席指導委員會、附具理由辦法請公決案、(決議)通過、㊁宣傳部提、天津商民以閻逆非法苛徵機製洋式貨稅、意圖斷送國貨命脈、猛烈反對、準備罷市、本會應否予以援助、以寒敵胆案、(附辦法)(決議)通過、

◉公共租界電車工潮改今日談判
▲捕房與公司代表會同談判
▲昨日上午赫德路發生紛擾
公共租界電車工人、本定昨日、在中央旅社談判、上午十一時許、捕房派包探三人、到該旅社、阻止開會、工友等乃往安東大旅社開房間、罷工委員會立即通知各工友、齊赴該社、到六百餘人、探捕等恐滋事端、向工友表示、請工友暫候、巡捕房決出面調停、捕房方面、旋向工友說明、謂工友所提條件、因須譯成英文、且須與公司交涉、故須請工友候至明日(即今日)上午十時、在安東大旅社、候捕房與公司代表同來談判云云、故罷工委員會昨已通告全體工友、於今日上午十時、到安東聽候談判、未解決前、不得私自復工、昨日上午、老廠方面、有少數開車賣票、將二路電車開駛、衆工友聞訊、霎時在赫德路一帶集合者約有三四百人、瞥見二路電車開來、上前勸阻開車、乃開車工人不聽、羣衆立將該號開車拉下、拳脚交加、及大隊巡捕趕來、羣衆業已散去、探捕乃沿馬路尋找、結果捕去八人、電車失業工人三百餘人、昨日開羣衆大會、當場推舉代表數人、參加罷工委員會工作、並一致決議、㊀與在業工友、一致力爭最低條件、㊁與在業工友一致堅持「恢復失業工人工作、及不得開除工人」等條件、㊂(略)㊃組織糾察隊募捐隊宣傳隊、

大晚報云、據電車公司中人言、公共租界各路電車、在星期六以前、當可悉行復班、今晨(十四)除第二路開出十六輛、往來靜安寺與外洋涇橋之間外、至十時許、復以五輛行駛提籃橋與外洋涇橋間、兩路皆未生事故、公司中人料明日當再可添開一路云、

◉昨日公共租界 公共汽車全部復駛
本埠公共租界公共汽車司機人、自四月十九日罷工以來、倏已三星期有半、經捕房人員居間調停、於十三日下午雙方談判就緒、工人要求、大體均經接受、昨晨(十四)七時十五分、即有二百名司機人到公司復工、半小時後、全部車輛即照常開行、據聞該司機人在復工前、首在膠州路空地開會、慶祝勝利、並推代表對捕房人員表示謝意云、

◉華洋電話公司出售案 顧問會報告書之內容
▲贊成國際電報電話公司投標
英商上海華洋德律風有限公司宣布、已將顧問會之報告書、與三家外國公司之投標、呈報工部局、並刊印成冊、分寄各股東、茲將顧問會報告書內容摘舉於下、委員會已將三公司之投標、加以審查、並向依力克申電話公司代表卡塞爾·國際電話電報公司代表新爾·傑默、與電報電話信託公司代表施維直·傑恩思等、詢問一切、「委員會於決定之時、㊀須顧全股東之利益、㊁須顧全用戶之利益、故必先知何家之投標、能改良服務、並於最短之時間內完全改裝自動電話、而確保其滿意、經愼重考慮之後、委員會建議接受國際電

莫干山肺病療養院
爲療養肺病及神經衰弱貧血等症之聖地　院址莫干山岡頭路　駐滬分診所在靜安寺路廿三號跑馬廳對面　電話一七三九八　病家欲上山療養或診斷有無肺病及肺病經重等情請于每日下午二時至四時來此接洽或診察　備有住院章程函索即寄　醫務主任張士琦醫師　上海事務所

愛司Ⓢ老牌時鐘
式樣優美　走時準確
機器堅固　價格便宜
SKS印 派亞夾白金明表
夾白金皮帶手表
高尚優美　表殼不變
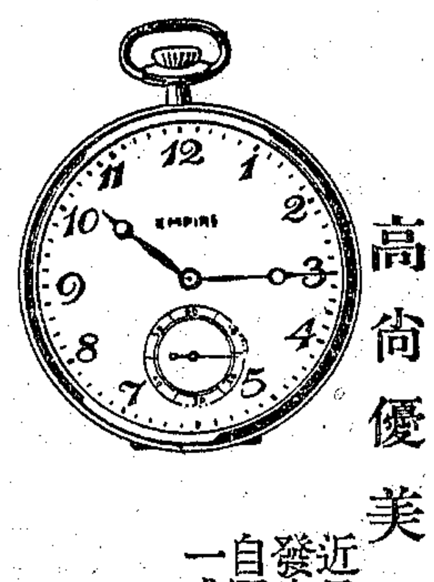
近日金價日見飛漲故敝行前所發出之各種鐘表樣張及價目單自國曆五月十二日起一律加價一成特此登申新兩報先行佈告
愛司牌鐘表廠
上海經理　亨得利鐘表公司　中美鐘表公司　餘昌鐘表公司　義裕興鐘表部

汐濾水
常服汐濾水可清心解熱潤腸健胃本藥房經售之德國芬汐濾器 DELPHIN FILTER 乃奧國出品構造精密式樣美麗濾水潔淨價格低廉愛衛生者盍請用之
備有目錄函索即寄
中國總經理
上海五洲大藥房

育嬰珍品
大力果乾牛奶
上海福州路九號
美商茂和公司西藥部經理

南京路虹廟對過
大東襪廠新遷開幕
大減價六天
有襪　大百貨商場

南京路虹廟對面
綺華公司
大減價二十一天
新到綢緞疋頭靴鞋甚多花樣新式減價期內格外相宜

話電報公司之投標、其允付股東之價格、爲每股七十五兩、頗爲公平、而於整頓服務及改裝自動電話方面、復有下列之優點、㈠於現行電話制度及其缺點已洞悉無遺、對於本埠情形、亦甚明瞭、因其在華分設之中國電器股份有限公司、曾於上數月中、爲電話公司更換外線、並有二百餘熟練之工人、從事工作、㈡因其能迅速交貨、故於修理及改裝完全一式之自動電話、較爲便利、在十一個月內可改裝一萬七千線、十二個月內二萬二千線、十四個月內二萬四千線、十八個月內三萬線、二十四個月內四萬三千線、㈢華洋德律風公司職員、已熟諳迴旋式自動電話之運用方法、故其支出之資本、取息雖較他家稍厚、但以用戶所增加之費用無幾、而利益則甚巨、依力克申電話公司允出之價、爲每股一百兩、較國際電話電報公司多廿五兩、週息九厘、每年即需利息九十萬兩、其所以願出高價之原因、爲依力克申自動電之裝置與運用其需費可以較省、委員會於此、未能滿意、依力克申公司亦擬改用史特朗式自動電話、則已有電報電話信託公司之投標、故不採用、電報電話信託公司所出之價爲每股八十兩、但其受人反對之處、主要者有二、㈠爲混合制、㈡若棄去現在之迴旋式自動電話、並取消已在製造中之定貨九千線、而完全改裝史特朗式、則資本方面之支出、不免太巨、混合制爲安森氏所竭力反對、因其結果必致服務不良、而支出太巨、則又得不償失、關於財政方面、三家對於所投資本、其擬取之利息不同、依力克申擬九厘、國際電話電報公司擬一分零五、電報電話信託公司、擬最少六厘、最多一分、如得一分、則提公積二厘、歸入修改價目基金項下云云、署名者白基爾、亨臨門、史比爾門、

平價米注重品質

▲閘北徐家匯將設分銷處

本市米糧平價委員會、所設平價米分銷處八所、於本月十一日開始發售、已數誌本報、茲探悉各分銷處、均爲平民蝟集之區、每日銷米、頗爲踴躍、微聞日前所售米糧、略有砂石、社會局方面得悉後、即於前日派員將含有少數砂粒之次米、責成採辦股掉換上等米出售、並將該次米全數收回、一面擬在徐家匯新西區一帶、及閘北寶山路、添設分銷處、以期普及云、

熊司令所接賀電捷電

▲賀電　㈠龍華熊總指揮勛鑒、恭誦明令、欣稔榮膺重寄、來作干城、紓中央後顧之憂、解三省遺黎之厄、孫吳韜略、用戢萑苻、江淮士民、尤殷頌禱、肅電馳賀、佇聆教言、江蘇省政府主席葉楚傖、文印、㈡上海熊總指揮天翼兄勛鑒、頃准文官處電、欣悉新膺簡命、榮領兼職、韜略宣猷、鷹揚投劾、霓旌翹企、燕賀彌殷、弟晉淼平叩、元印、㈢急上海淞滬警備司令部熊司令天翼兄勛鑒、閱報榮膺新命、勦匪三省、無任慶賀、盒以匪患充斥、民不聊生、聲威所及、民慶更生、特先電賀、並頌勛綏、弟馬福祥叩、元印、▲復電　㈠鎮江葉主席勛鑒、文電敬悉、奉令勦匪、任重材輇、剪此萑苻、敢謝鷹揚奏績、救民水火、深知鼓負難勝、猥承馳賀、彌用悚惶、佇盼教言、藉資遵率、弟熊式輝叩、元印、㈡安慶馬主席雲亭兄南昌魯主席詠安兄勛鑒、元電奉悉、忝膺新命、時凜冰淵、復承馳賀、尤深慚感、尚冀教言、藉免隕越、弟熊式輝寒印、▲捷電　機急、即到、上海熊司令天翼兄勛鑒、密、頃得陳總指揮元已電告、我六路軍本日拂曉、攻下桂平、虜獲無算、逆險已失、解決不遠、謹聞、弟陳銘樞叩、元印、▲復電　急、廣州陳主席真如兄勛鑒、元電奉悉、桂平克復、逆胆已寒、遠聆捷音、莫不歡躍、滌穴黎庭、當可計日即待、敬賀、弟熊式輝寒印、

吳淞昨開水陸聯防會議

吳淞水陸各當局、於昨日下午二時、假吳淞商會議事廳、特開水陸聯防會議、出席教導團・八區黨部・吳淞商會・水警第四區・水巡隊・緝私營・寶山縣長李廷銓主席、討論水陸防務、及支配隊伍於淞寶各要口、以重防範、旋即議決防範辦法數項、均係水陸軍警團必要時之戒備、暫不宜佈云、

時人行踪錄

▲淞滬警備司令熊式輝、昨晚乘夜快車晉京、

▲日代使重光葵、於昨晚由京乘夜快車今晨抵滬、

顧維鈞來滬

▲日內即擬北返

顧維鈞、因其母在滬病篤、特於日前來省視、聞不日即擬北返、

韋以黻就郵局總辦職

▲新委職員將行撤銷

交通部常次韋以黻兼任郵政總辦一節、已誌報端、聞韋氏已於前日下午二時到局視事、前任總辦林實、仍調回參事原職、現林氏尚病在醫院、須稍休養、一時不能晉京供職、韋氏對於局員、並無更調、惟對於最近新委之佐理員文牘員等、則擬概行撤銷云、

航界要訊

▲益利被撞受損　益利公司益利輪、上次在滬被太古長江輪重慶號、於浦江內撞損、曾經停班修理、損失達萬餘金、及至修竣開行、前日船到溫州、正停在碼頭上起卸貨物、而招商局之廣利輪到來、於靠泊碼頭之時、益利之船身鐵板、有三四尺見方、爲廣利猛撞一下、益利輪之後船艙外殼、又被廣利撞破、幸未洞穿、但已受損壞、昨日益利到滬、即行修理、一面函致招商局索取撞損之修理費云、

▲日船組織游團　大阪汽社、所造之新快輪內丸、准定七月二十五日開處女班、該輪之航路、係乘行中國之南北各埠、故在開班之先、該社倡議組織中國南北游行團、其路綫已規定、自日本至北平、經大連往青島、再來上海、而後由滬赴閩、再赴台南之高雄、台北之基隆往返十八日、頭等室定一百四十五元、昨日總社已命上海分社、擬定往閩台游客之單程票價、並招集乘客矣、

▲駁船老大恤金　上月二十五日福新廠有小麥駁三隻、在浦江內爲海晏輪撞沉、並溺死舟子一名、曾紀本報、事後由福新廠函請招商局負賠償之資、經該局派員調查、證明當時三駁船自行走錯水線、而海晏輪則並無錯誤、決定不負賠償責任、但溺斃駁船舟子一名、招商局爲體念駁船夫之苦楚、給予撫恤金五十元、已將此意、復函福新廠查照矣

英商船校允收華學生

上海航業公會昨函航業同人云、逕啓者、頃接海軍部海政司陳科長天駿來函內開、茲得英國商船學校覆到函電、允爲先收中國學生六名、其情形如左、㈠程度、初中畢業、年齡在十四歲至十八歲、目力健全者、㈡學期、五年、（校課二年、實習三年、）㈢費用、五年共五百鎊、（學費制服醫藥膳宿書籍零用等在內、）赴英旅費在外、㈣報名期、本月底止、㈤放洋期八月初旬、㈥醫生證書、英國醫生或牛惠霖醫生、再現在及格者已有二人、尚有餘額四人、可往留學、囑爲轉達航業界同人、如有子弟願去、可往接洽等由到會、查英國爲航海先進之國、其商船學校課程完備、自在意中、今允開放、接收中國學生、誠一良好機會、爲特備函轉達、即祈查照、倘貴處有人願往留學、即盼見示、以便備介紹與陳科長接洽辦理、

已經丈量給證各圖

▲不准再退蕩單買賣

土地局對於滬南區二十五保四圖五圖六圖七圖及九圖各戶地、業已丈竣、發給土地執業證、近來各業戶攜同蕩單到局請換土地執業證者、頗見踴躍、茲該局因少數業主、尚持觀望態度、爲督促迅速換證起見、已令行滬南區不動產契紙分發行所、對於上列已經丈竣給證各圖、不准再退蕩單買賣土地、以資取締而便給東云、

籲修浙西唐塔案昨訊

浙江平湖縣唐代寶興塔、前經該縣旅滬士紳、暨旅京諸京官、再四籲請興修後、現悉浙省府、函知該縣縣長方立、如方聽令拆除、並有不俟省令、先行拆毀之情、於是輿論反激、咸指詞說報、則該案須縣長負完全責任、旅滬任君吉人昨專函到省、請求制止拆毀、又旅滬平湖同鄉會閱信、三次函致縣長方立快電云、前爲保存北寺唐塔一案、衆由言行等先後函電籲陳鈞長制止拆毀、計已早入典籤、乃未見賜復、局勢盼切、際此訓政時期、力謀建設、則對於古代建築物、自應遵照內政部令、設法保存、使古蹟不湮、文化日進、固不獨我湖一邑然也、今者村里會等見此變塔、無端議拆、雖別有企圖、而千餘年之古物、一朝滅跡、當爲鈞長所不許、且自前故鄉父老、暨旅京同鄉、均有函電籲請興修、情詞懇切、已在洞鑒之中、屬此言行等特再具電、伏祈鈞長俯順輿情、將各處籲修函電、從案彙呈民政廳批示遵行、以重民意而昭公允、不勝盼禱、平湖旅滬同鄉會叩、常務委員顧言行・程增鳳・崔寶錡・寒印、

全浙公會董事常會記

全浙公會、昨日董事常會、仍在愛文義路聯珠里本會所內舉行、出席會董沈衡山・褚慧僧・余華龍・許達夫等二十餘人、下午五時開會、褚慧僧主席、開會如儀、主席報告來函畢、按照議程開議、（甲）湖屬長興自泗安匪亂後、地方未甚安定、應請當軸注重撫字案、（許會董明非建議）案議、現在匪共甚熾、主撫一節、礙難辦到、決暫保留、（乙）商界過期發貨結單館帳漏貼印花、應請免罰五元以下當票免貼印花案、（唐會員繹如建議）公決、由會函浙江印花稅局請援、（丙）本會會員無力繳納杭市自來水捐、請援助案、公決、由主席以個人名義、函杭州市公安局請予免收、（丁）本會陳會員爲長利信託局將棧單保險單麥克唐納公斷證書及屢次追償經過情形、詳開送會、請援助案、公決、請陳會員合會納稅華人會協同辦理、（戊）修改本會章程案、由起草委員沈衡山提出修正草案第三條（二）會務、一本會應辦事務如左、㈠謀本省生產之發展、㈡協助本省救濟事宜、㈢鼓吹地方習俗之改善、㈣促進同鄉之互助與合作、㈤調解同鄉間之糾紛、㈥提倡高尚娛樂、㈦合力增進身體之健康、㈧發行會刊交換知識、經衆討論結果、照原修正案、通過、（己）附大會日期案、公決、大會日期、定六月二十一日、徵求會員期間延長至六月十五日、大會地點、假座寧波同鄉會一樓、並推定褚慧僧・王曉籟・沈衡山・邵逵人・虞仲成・張申之・胡鳳翔・江仲權・陳芝哉・鄭培因・余華龍・查仲堅・許達夫・陸毅清・張彥成・莊嵐卿・爲籌備員、并定五月二十四日開籌備會議、遂散會、

汕頭國貨會痛論肥田粉之害農

上海國貨工廠聯合會、昨接汕頭中華國貨維持會主席馬宗漢函云、查外國肥田料、由硝酸留及不良之原料製成、性毒烈、能剝削地質之精華、用諸農田、稻草雖榮、結實不堅、用諸園圃菜蔬、果實必帶毒質、味亦鹹苦、蔬果等物、運銷外洋、中途糜爛、施諸甘蔗、汁少色黑而味鹹、初用時、因其性烈、拔盡地脈精華、一時以爲有利、不旋踵沃土變成石田、推銷者宣傳廣告、代售者惟圖私利、農民墮其奸計、無異飲酖止渴、馴至土地磽瘠、粒食無賴、亡國滅種、禍甚鴉片、目擊肥田粉輸入汕市、年逾三十五萬包、營口大連安東之荳餅、前每年銷八百餘萬片、近減至二百餘萬片、國產銷路銳減、外貨侵略猛進、金錢外溢、地被殘害、不設法禁止、不知禍伊何底、日本種植最研究、尚用我國荳餅、年至四千萬片之多、而不用肥田粉、我國生產落後、豈可棄國貨而用有害之外貨、敝會開全市工商大會、市商會代表蔡時帆、歷陳其害、請政府懸爲厲禁、勸商人勿爲推銷、農人勿再購用等議、全體通過、（敘謂肥田粉之害、不止一鄉一縣、擬國內外各業都各商會各國貨團體、力爲援助、請國民政府嚴令禁止入口、並勸商人勿賣、農民勿買、仍用本國荳餅以培國土、請貴會查照、迅賜准予提倡云、

縣建設局昨開局務會議

上海縣建設局、於昨下午三時、開第十三次局務會議、出席黃潤韶・李同瑞・丁光志・李恒富・萬劭人・閻侶鶴等、局長吳文華主席、首由主席報告、㈠各區黎務指導員、由本局先後委任、呈報建廳在案、現奉指令准予備案矣、㈡北馬路段長途電話、本局擬於各方需要、業經呈請建廳、准予先行敷設、㈢春申塘測量工程、業已完竣、次議決各案如下、一、上海縣第四區執行委員會呈第四區區公所函請援助修建康家木橋經費案、議決、甲、函致第四區公所、將修建康家木橋收支預算送局、俟呈核辦、乙、函復第四區執行委員會查照、㈡本局令修築堤岸、應如何辦理案、議決、派技術課汪技術員查明具報、再行核辦、㈢本屆衛生運動大會爲期已近、本局應否切實大掃除、以資表率案、議決、由總務課丁事務員切實辦理、㈣本局請假規則案、議決、由總務課李事務員擬具、交下次局務會議核議、

自由車競賽會之進行

衛樂園自由車競賽會、爲專事提倡新式競技、增進市民正當娛樂之戶外游藝場、位於滬西海格路騎馬學校之旁、地廣二十畝、空氣清潔、興工以來、已及兩週、跑道與看台、均可如期工竣、除舉行自由車及機器脚踏車賽外、另有一種「機器引速車」比賽、此種車輛、本埠尚未見過、其形式與機器脚踏車相仿、發動力甚強、走動時、車身之後、放出氣風、能引進在後之自由車而增大其速率、實最興奮而能激人脾胃、當機輪軋軋、環行不息之際、座上觀客、鮮有不眉飛色舞、神爲之往者、如自由車賽用機器引速車爲前導時、則所用之自由車爲「司德油」式、前輪小而後輪大、座位與前輪相近、以減風之阻力、「機器引速車賽、先前因常有危險、故萬國自由車賽會、近年特定一規程、於車後裝一鋼管、以資保護、引用此法後、各國賽員、恒能於每小時中、建一百基羅米突之速率、法國司德油車著名騎師哥那德氏、且創每小時行駛一百零一基羅米突之新記錄焉、蓋裝設鋼管後、已無炸裂之顧慮、騎者可專心一志、盡量鼓作其速度也、衛樂園訓練所已開始三月、學習者共三十餘人、聘請瑞典國專家朋生氏日事訓練、頗著成績、此外更將有各國好手、參與習練比賽、日人對於自由車一技、素稱擅長、故將來日人應賽者、爲數亦夥、最近李思廉氏、又組織業餘自由車隊數隊、均爲各校學生、請朋生氏義務教練、藉以發展業餘運動員之能力、冀獲良好之成績、

婦人請析故夫遺產

▲原告之身分　▲兒子之來歷　▲爲此案癥結

婦人凌陳氏、茲延朱樹禎律師、在地方法院請求撥給故夫凌禎祥遺產、其詞以夫亡子幼、遺產已售、請求依法分析、丈夫凌禎祥、於去年五年間病故時、遺有三女一子、女名凌益等、乃被告凌徐氏親生、子年五歲、名泳源、乃原告于民國十五年間所生、原告與被告、自十五年起、同居過活、迄今相安、丈夫故後、被告已嫁之夫姊謝凌氏慫恿、將夫遺大東門外老新街之住宅一所、售賣一萬餘兩、今已收八百兩、云還遺債、餘剩之欵、尚存得主處、竊思泳源撫養等種種之需用孔多、現應作六股分析（計原被及三女一子各得一股）云云、昨由趙振海庭長特開第十法庭審理、原告凌陳氏供、年卅四歲、蘇州人、現住法租界東自來火街振和里十號母家、並供訴前情、被告凌徐氏供、年卅六歲、原告來家時、據丈夫說、係暫時耽擱幾天、問你是否知道是你丈夫的姘婦、答不知、問你幾時知道凌陳氏爲你丈夫之姘婦、答至是年九十月間、方始知道、問你知道後、陳氏常住你家嗎、答來來去去、不一定的、問你丈夫與陳氏睡在一處呢、還是兩處的、答他們同在一間房內、惟床有兩只、我是另有臥室、究竟如何、我不知道、問住宅賣與何人、答徐姓契價一萬兩、還去債欵八千元、又丈夫在日時向我家胞兄處曾借七百餘元、今亦歸還、除還債外、僅存二千餘元云云、問官又問原告凌陳氏、究爲凌禎祥何人、答妻室、我們不分大小的、問你何時進去的、答十四年七月十四日進屋同居的、問媒人有否、答無、我因有了小孩、所以進屋的、問你進屋請過酒否、答未、當時丈夫說道生了小孩剃頭時、一起請酒、我的小孩爲十四年五月十六日生的、問你與凌禎祥何時跟起、答民國十二年起、其時我住在六馬路永興坊、問如何無媒人、答我母之過房兒子姓金的、與凌爲友、一淘到我家內來的、當時因爲徐氏不容、所以暫緩進屋等語、官命證人顧鴻祥至案供稱、我爲凌禎祥之母舅、被告凌徐氏、確爲凌禎祥之髮妻、還是我做媒人的、凌陳氏我不知他是何人、我姊夫故後、僅八年光景、遺下有五萬餘金業產、迄今已經用完、言之可嘆、原告所云之五歲兒子、並非親生、係出洋卅元、向杭州人處買來的、爲接奶的、問房屋契價若干、答不知、因爲他們不聽我說、所以我一概不問云云、又據謝凌氏供、凌徐氏是我弟媳、陳氏我不認得、問凌陳氏何時至你弟家中的、答據弟婦徐氏說、這個女人常常來的、問小孩幾時生的、答是出卅元買來的等語、問官復訊之原告凌陳氏曰、爾子是否領的、答不是領來的、確是養的、訊至此、由原告律師將小孩及凌禎祥之小照兩幀呈案、請察、問官得供、乃向兩造試行和解、命被告出洋一千元存放銀行生息、俾作撫養小孩等費用、被告以該孩並非丈夫所生、不允和解、問官遂諭候再續審、于是退庭、

人文月刊三期出版

人文編輯所刊行之人文月刊、以現代史料爲主腦、注重在社會經濟問題、並附百餘種雜志要目索引、洵爲雜志中不易多覯之刊物、其一二兩期、今已再版、銷數頗廣、價值亦重、現第三期亦已出版、內容有「收回外人在華法權史料之第一段」「中國五十二年中各種重要輸出品」「倫敦海軍會議以前之軍縮會議」等篇、均按名貴而重要、雜志要目索引一項、本期共收一千七百餘目、包含各科學術、尤爲豐富、凡政商學界著書立說治事作文、皆需此、以備參考、定價極廉、每期只二角、全年一元八角、各埠書店均有代售、總發行所在上海辣斐德路亞爾培路西首比德小學對街一號、

舊花業分會選舉紀

上海商民協會舊花業分會、奉市商整會命令、與城內清芬堂公所合併組織、上海市舊花業同業公會、並指定巫濂毅等十三人爲整理委員、昨日下午舉行各整委就職典禮、市黨部代表朱亞侯、社會局代表張孟傑、市商整會代表袁召出席訓詞指導、行禮如儀、公推巫濂毅主席、報告開會宗旨及會務經過情形、並公推巫濂毅・邵松齡・謝幹庭等三人爲常務委員、議決案如下、㈠公推邵松齡・巫濂毅・陳順榮爲保管本會前屆一切契約文卷財產、㈡聘請黃紀康任本會文牘、㈢十八年月費一律豁免、十九年五月份起一律照收、議決即日派員徵收、議畢散會、

浙高中學生參觀本報

浙江省立高級中學文三考察團、會於五日由杭出發、歷經紹興・普陀山・寧波各處、日前到滬考察文化事業、該團昨日午後由教員彭仲儼率領男女團員陸莊・趙定故・蘇樣兒・周清麗・戴銘付等十七人、到本館參觀各部、至四時始留影而出、將於今晨（十五）返杭、

▲尚有本埠新聞轉入後頁▼

根治白濁無難處

能滅盡其菌則流無所發、巧作捕風捉影之談自詡奧妙者所能奏效也、者無論其爲新淋久濁或經百般療治無效者、必詳細診察淋菌傳染之深淺、藥佐以完善利器掃滅病菌務使更無深竄滋長之餘地、起副作用之斡轉者五日而愈重者旬日告痊百無一失、不在多言功效實在花柳白濁專家李惠庸博士謹啟、忠告爲花柳病家進一箴診所北四川路十二號郵政總局對面

或忽流或忽止、或時發時愈、輾轉纏綿、不求治則依然如故、積年累月、總難治之、休此非最普遍而難治之白濁乎、然白濁爲病、源於淋菌、假濁而徒持一二陳腐藥法、而欲冀其全功、安可得乎、先生窮究淋症之經驗、凡踵門求治、多年心得臨症、效治療法、多、連施以對症新藥、有暫延之久、精細絕無痛楚及引、之、大且手術、負責完全、且患者之後、除根、何難之有、總之爲醫、

同春醫院

濬泉印泥

特色　細膩濃厚沈著顯明、閱時愈久色彩愈艷、冬不凝凍夏不透油、調劑盡善燥濕得宜

價目　特種八寶煉金真美麗紅印泥每兩十六元、甲種每兩八元、十元八寶真美麗紅印泥每兩六元、乙種鏡面硃砂印泥每兩四元、丙種硃砂印泥每兩二元、丁種硃砂印泥每兩二元

雲母老鬢淨白棉料各種扇面、每頁洋一角七分、雲母老鬢仿古每頁洋一角一分、雲母老鬢單面仿古每頁洋一角九分、雲母老鬢雙面髮箋每頁洋二角二分、雲母老鬢單面髮箋每頁洋五角四分、雲水雙面淡子魚金每頁洋三角八分、清水單面淡子魚金每頁洋六角八分、清水雙面淡片雪金每頁洋四角三分、清水單面淡片雪金每頁洋六角八分、清水雙面赤子魚金每頁洋四角三分、清水單面赤子魚金每頁洋二元五分、清水雙面赤雨魚金每頁洋二元四分、清水單面赤雪雨金每頁洋一元一分、清水雙面赤雪雨金每頁洋二角四分

▲精製各種扇面▼

總發行所　上海寧波路浙江路口渭水坊　西泠印社　電話一六三一二

中法西合組　婦女美德儲蓄部

分紅利　有贈品　額外贈品業已滿期恕不照贈

▲分零存整取與整存整取兩種：

零存：每份每月分儲洋五元、整存：每份一次共存一百元

每份第一次認儲之際特別贈送孩兒面或花籃香粉一盒以後每月各贈值洋五角之妝品代價券一張存期在二年以上者尚有得分紅利之希望備有詳章函索面取均所歡迎(時間上午八時至下午九時)

零存 期限	利率
一年	八厘
二年	九厘
三年	一分

整存 期限	利率
一年	八厘
二年	九厘
三年	一分
四年	一分一
五年	一分二

賽銀禮品

近時各種工藝賴科學之助相得益彰電刻一項得發明尤多日見興盛惟各舖泰半粗製濫造不計良否本局有鑒於此特聘藝術專家悉心工作材料選用上等精製色色鮮明電刻件件不同畫圖酷肖無異各界移作禮品最合時下酬酢往還之用精美悅目取價低廉如蒙惠顧曷勝歡迎

上海望平街中四馬路北首　崇文石印局電刻部　本外埠如蒙批發代售經理曷勝歡迎倘荷函達詳章即寄

四馬路　中西藥房　大廉價大贈品

本藥房新出一種明星香水其名稱雖係花露香水原料實日露水諸常六十倍花之較濃品尋之故精貴其品質重精貴其價亦高因別售提高比倍起之劣品不下試其特在今許大比以見不試者優在此特廉期售購價滿購大價購一瓶即此界一起見凡購貨滿一元送香水一小瓶以資推廣號購洋比多贈二元以上者贈大世界游券一張以廣招徠仍機會難得幸勿錯過爲要

中央支店　小東門外大街　南市支店　浙江路寧波路口　同時舉行

花柳專科　陳贊臣博士　徹底療法

白濁治療專劑（紫色藥液）是近今破天荒之療淋新藥、此藥注射於人體血管內、不論新淋老濁、均可迅速療愈、且無復發之虞、歐洲醫士藉此療愈病者不可勝數、但我國人士知者絕鮮、故鄙人回國將此藥帶來以補病者有不時之需、花柳科採用速愈之徹底療法　▲滬江醫院　▲南京路一六七號拋球場麗華斜對面(診例一元)（乙號）

孔雀蚊香

——之功效——

突破世界新紀錄

滅蚊效力優越　燃燒時間加長　盤香直徑加大

說明書函索即寄

總發行所上海白克路念四號洋房　新亞化學藥廠啟

赴音樂會 (1)

購置勝利原音唱機及時開奏。則足不出戶。可以常聞諧和之音樂聲聲入耳。恍如置身音樂場之中勝利唱機。乃集三十餘年製造經驗之大成。式有種種。美雅耐久。勝利紅心唱片。一經開奏。正確活潑。無異真人。而且備他家之所無。萃中西之精英。請即前往經理處爲一度之試唱可也

全國各地大樂器公司均有出售
惟有勝利公司製造勝利唱片
謹防假冒務請認明坐狗商標爲記

美國勝利公司新戲考業已出版
美國勝利唱機公司
美國無線電勝利唱機合組公司　上海南京路外灘沙遜大廈二樓
(C1732)

The New Orthophonic Victrola

敬告患痔病者請服　驥製化痔丹

語曰十人九痔其原因雖不一致大都由於濕熱下注或關於職業上久立久坐皆足以召患在女子因子宮腫脹而致壓迫或妊娠而妨血行患痔尤易其他如便秘直腸發炎屢服下之劑中多受激刺亦易成痔疾宜速服驥製化痔丹以去痔根如爲外痔可用去管藥內服外塗雙方並進見效尤速妙在毫無痛苦出於不知不覺間將痔管脫落斷絕根株較之用手術割去者勝多多矣

每瓶一元　每料五瓶四元　去管藥每盒一元

上海寧波路盆湯弄　崔氏瓣香廬總發行所啓

各省分支皆有出售　外埠函購寄費另加

各廠行推廣營業之機會

近世中外商業競爭當以推銷出品爲要圖惟於各地獨設一經理處不如聯合數業創一總營業機關之較爲輕易而尤便利於一般分銷廠行外埠廠行宜但既與一家商訂合同後其他同類之出品則不擔任推銷以專其責也故本行專在外埠代理推銷事宜（如煤油紙烟肥皂火柴洋燭毛巾陽傘絲襪線襪呢帽草帽汗衫圍巾電筒熱水瓶化裝品藥品食物奶粉牛肉汁魚肝油白蘭地葡萄酒等）有意在外埠委托本行爲各省區總代理者即請附下合同草稿如經雙方同意則訂約試辦

平涼路一三三九號上海營業總行籌備處啟
(C3154)

長篇武俠小說 **峨嵋劍俠** 清代江湖實事

眼福不淺 入情入理的武俠名著

▲本書之特點

(1)寫景細膩　本書係汪景星先生新著○文筆縱橫○結構絢爛○寫來却頭頭是道○事實無一手忙脚亂之弊○現下無論何種說部○允以本書爲第一

(2)情事有味　本書寫(十惡團)(三臨幫)(五鶚門)(寄崙派)(峨嵋派)邪正互激○興奮刺激○令人愛不忍釋○有生龍活虎之精神○英風颯颯○佈局新奇○不落俗套之魔力

(3)智謀出衆　邪正火併○各有門檻○各有神通○本書既多江湖黑話○且有神計妙策○讀此書一遍○不獨情節佳妙○且能處處學乖○增許多經驗○得許多智謀

力敵萬人的英雄

伏豹擒蟒　殺龍捉熊　收伏猩猩　看得着迷之至

寫得危險之極　看得命官奸婦

破七蝙劍　摘活人心

寫得勇猛慘酷　看得入魔開心

半價一千部 附贈錦盒一只

全部四大集每集精裝一厚册共四十回　定價二元八角半價一元四角寄費加一

最新出版武俠小說概售半價

飛劍奇俠傳 江陰香編　▲六册一套　定價二元四角　五折　全書六十六回，廿餘萬言，每回有圖，以明季事跡，及士紳雜明丁主人翁，白蓮教神精，湊成紫陌仙劍俠客之胡說，極有趣，……

江湖俠客傳 汪景星著　▲四册一套　定價二元　五折　寫紅白兩派之俠客事跡，共四集四十回，大有可觀，有張恂子序，光怪陸離，

風塵三劍 汪夢花著　▲洋裝三集　每集一元三角　五折　述漢朝三位劍仙之情節，人人愛之，有引人入勝之魔力，有忠孝堅貞快樂，共四十回，有圖，

小劍客 江蝶廬著　▲洋裝二册　每册五角　五折　一個大智大勇的小劍客，事業雙全，令人看了至驚險處，……上下兩集均已出版

武俠精華 時希聖編　▲二大厚册　定價八角　五折　小說筆記叢書……

俠女救夫記 許慕蔬著　▲二大厚册　定價七角　五折　……

獅頭怪俠 江蔭香著　▲一大厚册　定價三角　五折　作者以文名，久已著一時，……

夜行飛俠傳 江蝶著　▲洋裝三集　定價六角　五折　本書裏一農家小兒，……

古今劍俠大傳 定價三角　白眉毛全傳 四角　雙俠歷險記 三角　古今劍俠全傳 六册一元八角

雌雄劍 定價六角　藍田女俠 四角　俠女救夫記 七角　古今武俠奇觀 六册一元八角

拳師傳 定價三角　飛俠偷頭記 四角　虎穴英雄 三角

▲外埠函購寄費另加一成郵票代洋十足收用▲

上海四馬路中 **廣益書局** 總發行　（分局）北平 廣州 漢口 長沙 江西 開封 宜昌 遂寧

粵興有限公司 廣慶織造廠 出品 **麻紗襪**

大減價一個月　彈簧針牌麻紗絲線襪較之絲襪時屆夏令惠顧諸君　出品精良　顏色鮮艷　堅固爽滑　尤爲合宜　盍興乎來

本公司爲優待顧客特將九百五號男女襪自五月一號起至六月一號止期內照價一律八折各界注意幸勿失此機會過期仍照原價

廠址法界茄勒路二九三　【電話六四二〇六號】

改老換面　**美容奇藥**　頭牌

本公司發行湯森氏美容藥品……[illegible]

愈斑光面水　[illegible]

皮膚白色素　[illegible]

面皰藥水　[illegible]

生毛藥水　[illegible]

拔毛藥　[illegible]

分銷處 南京 揚州 漢口 [illegible]

寶羅公司製藥　上海二馬路雲南路口大慶里二三號

上海南京路新世界對面

榮昌祥呢絨西服號大減價

本號新到大批呢絨花呢花素嗶嘰法藍西絨等千餘種花樣新穎質料堅固配製袍掛衣料西裝衣着均極高尚但屆此金價暴漲之時外貨成本雖貴惟敝號對於金貴問題未嘗稍受影響故其成本仍未高漲茲爲酬答新舊主顧歷年惠顧之雅意特於今日起舉行特別大減價二十五天既未受金貴之影響而其成本已低又削價競賣則更屬便宜添製新裝即希駕臨選購乘此機會落得便宜

本埠新聞二

◉大學生忽遭匪綁

私室自修飛來橫禍

綁匪直上樓頭架人　樓下先留字條恐嚇　索價十五萬金之巨　肉票之母返鄉未久

孫淮益、字徑喻、淮安人、年二十一歲、去秋由鄉來滬、就讀於康腦脫路新民大學政治系、寄寓武定路二十二號張律師處、前晚八時半左右孫獨自在臥室中自修讀書、忽有綁匪三人、直上樓頭、將伊綁去、事先樓下張律師辦公室中、有客談話、匪等未上樓時、先入此室、匪自懷中出字條一、置之圓桌上、大聲呼「弗動弗動」、諸客見來人手中持有凶器、驚呆萬狀、遑論聲張、匪乃暢所欲爲、自寢室中將孫淮益綁去、事後報告戈登路捕房請緝、至昨日尚無眉目可言、據孫之友人言、其家並非富有、且早年失怙、除母氏外、無復依賴、匪等將伊架去、或出誤會也、惟視其所留字條觀之、則又似謀之非止一日者、字條大意、爲刻因籌欵將某某帶去、可以十五萬金來贖、並弗得以此事外揚、既其語氣及措詞、顯係出自通人者、亦殊弗可解矣、孫淮益於未進新民大學前、在南京五三公學讀書、去秋八月來滬、入新民研讀政治學、現已升入四年級、今夏即可畢業、其母許氏、於本年廢歷二月八日、亦遷移滬上、與孫同住武定二十二號、藉便照料、上星期日、許氏携僕返鄉、祇遺孫淮益一人在滬、以其年長成人、不虞有他也、孫被綁時、因私室燕居、未穿長服、亦未整裝、上身祇穿汗衫、下着西裝褲、情形頗爲狼狽、

孫淮益近影

◉百零八歲老人

▲回教徒之佳話

本埠六馬路浙江路二十八號外國回教堂、於前月底、由北方來一老人、鶴髮童顏、皓首銀髯、鬢髮長寸許、步履輕便、叩之、李其姓、芳孝其名、字尙義、河南襄城縣人、行年百八歲矣、此老精神矍鑠、談鋒極健、每言其歷代所經事略、輒滔滔不休、頗饒興趣、特濡筆記其槪略、老人世奉回教、幼習亞文、生於前清道光三年八月初八日寅時、七歲時、即從河南襄城縣之施芝軒恒修氏老阿訇遊、（阿訇即回教中之耆年碩德長教者）授讀阿文、弱冠、又隨馬駿才楊世珍劉靑蓮馬尙德諸名阿訇遊、道光二十四年、始受禮帳、（回教徒之受禮帳、等於耶穌教徒之受洗禮、佛教中之受戒、）於河南濟源、隨循資晉縣首長李材等之請、任該地教務、閱六載、（道光二十八年）應黃軍門玉民之聘、專司教務、咸豐五年、返豫之登封、主寺事、同治元年之十一城口寺任、光緒二年、仍復寶豐舊職、八年游廣西八大洲、遇張總將樹聲、九年隨張赴交趾、十一年返桂、掌南寧教務、當年赴百色、設帳十三年、又隨蘇軍門錦章於廣西省垣、隸廣勝軍中營爲教長、十五年去台灣、爲馬統領後亭營中掌教、旋台灣失陷、二十一年返鄭州、在十里堡任長教、二十二年至包頭、擔任經儒義學主任、二十四年蒞東三省寬城子屬之朱家城子爲教長、旋棄宗教事業、從事經商、隻身遨遊邊陲、迄民四、復之朱家城子任掌教、歷十一年之久、民十五辭職、復業醫於張家窪、民十八去黑龍江、轉赴洮南、小住二月餘之遼陽、又二月、抵營口度歲、本年前月底蒞滬、稍作逗留、將赴漢志朝覲、以畢其餘年云、老人有子二、長已七十五、名永成、孫女各二、現居河南寶豐縣、次子亦六十有二、名成志、孫子女各二、分居黑龍江各地、兩子均業皮商、妻已逝世五十五載矣、彼時老人年方五十三歲、當年五月間續絃、歲臘又賦悼亡、至是遂不復娶云云、言時聲浪宏亮、虎虎有生氣、設隔屋聆其談話、幾莫辨其爲期頤老人也、

◉追趕媒人擅吹警笛呼盜

▲便衣偵探放一槍　▲某甲被擊中要害　▲放白鴿固屬犯法　▲擅呼盜亦應負責

昨日下午五時半、南成都路新大沽路口恒豐烟紙店門口、發生安徽人傅春生沿途追趕某甲、大呼强盜、其時適有新閘捕房便衣偵探、行經其地、見傅某大呼捉盜、在萬不得已之時、竟至狂吹警笛、察前奔者必非善類、遂即對準某甲、開放一槍、適中要害、受傷後、尚欲逃逸、即被該探追上拘獲、並將喊盜之傅春生、一併帶入捕房、後見某甲傷重、立即車送醫院救治、後據記者調查、所謂某甲者、實非盜徒、因去年傅春生之弟傅春六、娶一婦人、曾出洋錢一百四十元、爲某甲做媒、然某甲與傅、本係點首之交、故不識其姓氏、後因其弟婦娶未二月、旋即捲逃無踪、傅家弟兄思量之餘、察度彼等仍爲海上所流行之放白鴿無異、思欲偵查其人、然鴻飛冥冥、無從找尋、昨日下午五時、傅春生適由南成都路往北、見前行者身服白灰嗶嘰、宛似去歲爲其弟做媒之人、因不知其名、立即向北狂追、思欲探其究竟、某甲見後面來追、即向前奔逃、傅某情急、乃出口呼盜、致被便衣探員擊中某甲要害、聞傷勢甚爲危險、

可怖之肺疾

世之可畏者爲毒蛇猛獸、然而尚不若肺癆之尤可怖也、人犯癆瘵之疾、不獨危害一己之性命、而病菌遺傳於子孫、往往綿延不絕、祀爲之斬、天下懍毒之事、莫此爲甚、病根一深、即名醫對之、亦束手無策、坐祝其襲耳、故人患癆病、不嘗犯死刑也、余同學王君永年、體質羸弱、舉業後、君執敎鞭於梁溪、晉問鮮通、去年秋、余偕二三知赴錫一遊、循頭渚、盤桓數日、因抽暇訪君、則見王君益尪、脣幾不能復識、容色慘白、頻頻作乾咳、余驚問王君、咦日、余已成肺癆、食事減損、早晚咳喻尤劇、前數日、會一嘔血、四肢無力、腰背變痛、夜間又不能安眠、醫生云、已入肺癆初期、然服藥已久、厥疾不瘵、永年恐不永年矣、余聞言大感、遂勸其辭職返里、靜心調修、君諾之、且日、我之祖死於肺癆、我父又死於是、我姊又死於是、西醫云、我之肺癆由遺傳而來、無可倖兒、此言殆信、王氏將爲若數之鬼矣、言畢、欲欵不止、別後、會一通函、則病狀依然也、今歲新正、余以事赴武平、勾留兩月餘、始返故里、忽過王君於公國、則君貌已不復如甕者之瘦削矣、問其病愈乎、君笑日、幸逢靈藥、得起沉荷、此後皆再生之日也、余奇之、又問日、靈藥云何、君日、今春余成何夫人自海上來、出藥草兩服贈余日、聞子肺疾久久不愈、頗代杞憂、適聞人言、孟納拉路八二一號達生國產製藥公司所出之吐血肺癆藥草、探自四川、驗如神、能醫治谷種肺疾、遂往購兩服、携來子試服之、苟見效、可續購也、余乃如其言、煎服之、果覓咳稍止、精神亦稍爽、私念此藥草、或可救余痼疾、遂託人續購半打、違服之、果大愈、咳立止、血亦不嘔、再服半打、則獲然愈矣、全害而賀之日、有此良藥、吉人天相、永年永年、誰謂君不永年哉、相與一笑、君又云、此吐血肺癆藥草、會經九福公司百齡機化驗師沈濟川君化驗証明、確有減殺癆菌之特長、故病者服之、能立奏奇效也、余乃記之以告讀者、上述各節業於十八年五月七日刊載新聞報快活林、足徵本公司吐血肺癆藥草之神效、定價每服二元、每打十元、凡患同病者、速向上海英租界重慶路西孟納拉路光華大戲院對面八二一號（綬臣）

達生國產製藥公司購取爲荷

留澳花柳陳效懷博士 **白濁特效療法** 內服針射 電療灌洗

白濁治療晚近首推針射電療內服灌洗等法爲比較有效方法然醫者見解各殊有側重於電療內服而不用針射灌洗或僅用針射灌洗而輕視電療內服凡此等非治理白濁法之盡善者必也諸法俱設備完善同時齊施使電療功效剛過而針射藥力繼至針射之方既盡而內服功效接上外部更助以灌洗洗後更施以藥力悠久之滅菌藥條使淋毒無時不浸淫於藥力之中如是不論淋毒之已竄入膀胱攝護腺或睪丸等處腳不失其生殖能力因之臟液頓見減少排尿當日通暢病者如能小心飲食在旬日內無不收全愈之功抱斯患者蒞臨北四川路54（即愛普廬對過）陳效懷博士診所可也門診一元

艷麗夏衣

春去堂堂，今年花事盡矣，榴火舒紅，槐陰結綠，又將夏天到矣，江上婦女，大都趕製夏服，以作夏令預備，本廠二樓陳列之夏季衣料，種類繁盛，美艷無比，花樣雅緻，顏色嬌麗，極盛光怪陸離之至，穠艷嫻靜，各有各的中意花樣，與顏色，歡迎各界士女，滿臨選擇，必使滿意而歸，今在特別廉價期內尚有九折之優待，又有美術電光布夏令相宜衣料每件特價一元

三星廠 門市部 函購部 南京路石路西首

◉法商電車加價

▲今日起實行

法租界法商電車公司、現將電車票價修改、業經呈准法公董局、定於本月十五日實行增加、其增加辦法、除十六舖至大自鳴鐘站之票資、仍照原價、並不增加及三等車票之四分（即四個銅元）票、並不漲價外、其餘之頭等及三等車票、不論路途之遠近、每張均各加二分、該公司昨日已將增加車資價目表、發貼各電車中、於今日實行增加、

◉慘殺胞兄案

▲孫世寶猶圖否認　▲照片中確可認明　▲兩證人異口同聲　▲刀上血漬堪研究

合肥人孫世林、於本年二月十二日拂曉、在滬西勞勃生路英華里一千七百五十三號家內、被胞弟孫世寶殺斃、日前普陀路捕房探員孔慶平・馬謀祥・姚昌敏・等、偵悉世寶已歸家、當往拘拿、詎其母孫夏氏及其妻孫朱氏出而阻止、並將姚探之手咬傷、致被一併拘解特區地方法院訊供各情、已誌前報、昨日午後、由吳廷琪推事開庭續審、據捕房律師汝保彝稱、被告孫世寶、迄猶否認渠名孫世寶、謂係夏少增、故本案先決問題、當在此點、捕房今得有華法公司職員工友合攝之照片一幀、被告亦在其內、並邀到該公司之木匠兩人、可以證明被告確係孫世寶、毫無疑義云云、隨將照片呈案、繼由華法公司之木匠趙・鄭・兩人、次第陳述證言、謂伊等與第一被告、既屬同鄉、又係共事、確知其名孫世寶、並指出照片內第一排之第二人、即爲被告、經吳推事諦視之下、廬山面目、毫無二致、因嚴鞫之、但該被告仍堅稱渠名夏少增、由原籍來申未久、與趙・鄭・兩證人、素不相識、請求伸冤等語、吳推事旋訊孫夏氏兇斧、爲誰家之物、該氏承認係伊家用以劈柴者、遂訊以既係劈柴斧、則何故上有血漬、該氏答稱伊子世林、當時係被殺於床上、被褥均染鮮血、而斧上之血、當係轉染等詞、孫朱氏對於此點、諉稱不知、吳推事諭被告等仍分別還押、改期續訊、

◉英士紀念堂定期奠基

革命偉人陳英士先生、有功黨國、湖北同人、爲崇德報功起見、決計在公共租界北京路貴州路轉角（前係寺院）湖社內、建造先烈陳公英士紀念堂、定於本月十八日舉行奠基禮、除已呈請特別市市長張羣氏主禮外、昨已分柬敬請各機關各團體暨湖州同鄉等涖社觀禮、茲將請柬錄後、敬啓者、本社呈奉國民政府令、准於社所內建造先烈陳公英士紀念堂、訂於本月十八日下午二時奠基、除請特別市張市長主禮、特再具柬、敬請屆時務希撥冗涖臨觀禮、無任榮跂、

◉工部局不購大華飯店原因

字林報云、日前有人建議報端、由工部局收購大華飯店地產、以供市民公用、記者昨晤費信惇、據稱、購買大華飯店地產、加以修改、估計約需二百萬兩、若以此欵用於有利公衆之其他事業、其獲益能遠勝於購買該飯店者尚多、故此舉爲不智之事、非工部局所當考慮、按該地產最初出售時、工部局曾加考慮、當時售價僅八十萬兩、因其不適宜於建築醫院或公衆集會地、故未購置、至於原有市政廳拆卸後、召集納稅西人年會時、不難另假一適當地點、巡捕操練、則工部局內已有操場、故不必亟亟於建築新市政府、致虛糜巨欵、徒壯觀瞻而已、

自來奶藥

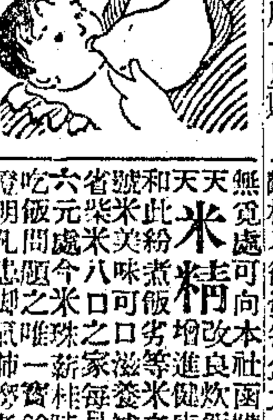

母乳不足或不通服此三天奶水大出如泉湧且有改良乳質之功能令母健子肥愛兒快活娘也得快活以視雇用奶媽嬰費討氣用代乳粉勞而不有何嗇膏壞且此藥在產前服之能保護胎兒發育安產姙婦儲鋻不落誠育兒者之福普也每盒小盒八角大盒一元五角各大藥房均有經售如就近

百靈

百靈 **補血強壯片**

服此可促進全身神經血肉細胞之新陳代謝排除惡濁之血液而清新之衆能使體內各臟器之內分泌物源源而出專治貧血乏力健忘易倦神經衰弱精力衰微等症服了一天即見奇效市上多僞藥請認明百靈商標每瓶一元五角

百靈 **眞空自療器**

弱小救星　此器馳名海內已久可治男子一切暗疾如遺精淋濁發育不全機能衰弱等均可不借手醫生自行秘密治愈功效如神屢試不爽欲重孕青春之幸綿者備之一生受用無弱每具進慈樂價八元附贈補血強壯片一瓶供服一星期

米精

無覓處可向本社函購

天天和號米精　改良炊飯經濟簡便增進健康美味滋發用此粉煮飯劣等米立能變成頭號米美味可口滋養補身又可節省柴米八口之家每月可多出五六元處今米珠薪桂時代爲解決吃飯問題之唯一資鎗且經名醫證明凡患腳氣肺癆者常食之得以無形消除尤宜於虛弱之病人恢姙之婦人常人用之亦不易感受風寒用法甚便且萬無生燒熊之失其冷飯在盛夏亦不酸蓋具百益而無一害食補藥補兼而有之適口合算一聚兩得注意衛生及經濟之家庭應常備之每盒大洋八角可供一石米之用●招請各埠經理印有章程備索

象皮月經帶

柔軟象皮密貼肌內不漏污物免染衣服經洗耐用溫暖舒服式樣最新種類最多◎每條五角七角一元一元二角一元五角二元

百靈 **貴妃球**

女子白帶服藥有似隔靴搔癢功效難期如用此球直接治療可免服藥之苦得收治病之功用法簡便睡時插入一顆翌晨就覺消快輕症一盒全愈重症二盒保能斷根不復發每盒九角可用六天

方便袋

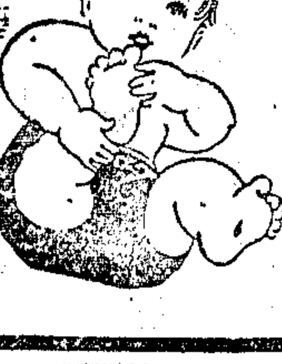

小兒

漏出染污　嬰孩用之大小便不致溺便俱保　衣服及床褥家居旅行各色齊備　價目一元一元半二元寄費加一　◎寄送各種說明書郵費

上海 **百靈藥社** 六爲路一七九中央大藥院東　電話中央九八〇四

百靈 **白濁六〇六**

治淋新藥　中央衛生試驗所化驗證明治淋特效藥服藥半小時後小便即變藍色藥性直達尿管盛行殺菌排毒之作用功能消濃退腫止痛清濁既無射洗之危險且無傷胃之流弊全愈後永不再發每盒一元重症二元均可供服一星期

百靈 **痔瘡膏**

不必割不必燒可治愈久年之痔瘡搽後痛瘡立消有殺菌防腐止血生肌之效每盒定價三角

百靈 **狐臭藥水**

用一回後半月內決不發臭以視他家日須搽一二次煩不勝膏者其效力之絕倫可知每瓶一元雙料二元

繪圖 **新上海潮** 六十萬言社會香艷小說

近數年來 上海潮流大變

什麽「按摩」潮哩，「燕子窩」潮哩，「輪盤大賭」潮哩，「綁票」潮哩，「自殺」潮哩，「口口」潮哩，在這許多新潮流中，社會上奇事秘聞，層出不窮，

還有大名鼎鼎的衣冠烏龜

這隻烏龜的女公子，是最出風頭的交際花，龜公館裏，僕役如雲，一呼百應，如此闊綽的名人，誰看得出牠是卑鄙齷齪的元緒公之中，把這隻元緒公的臭歷史，大膽宣佈，諸君看了之後，包你又好氣，又好笑，恍然上海一切罪惡，這部小說中，有這樣名貴的材料，自然非等閒可比，

新上海潮

溫柔生，窮四年的苦功，鋼好爛怪的，把上海最近社會的罪惡史，在（新上海潮）中，和盤托出，其中包括（色界）（嫖界）（商界）（僧尼）（流氓）等秘密黑幕，又有公館秘史，旅館秘史，小房子風流史，老婆婆吃醋史，五花八門，包你看得目迷神醉，直跳起來，

全書三十二長回……六十萬言

插圖三十二幅……極厚五册

溫柔生傑作　張荻寒繪圖　贈錦匣十天

特價十天　定價每部大洋三元，特價只收一元八角，外埠寄費加一，特價期限，陽曆五月廿三日止，並贈書盒，外埠寬放半月，過此期限，增價一成，本埠只售本局一家，外埠欲購從速，各埠各大書局均有代售

上海麥家圈交通路口 **國華書局** 發行

本飯店前次敦請

沙利士百利滑稽團獻藝

深得各界人仕歡迎並屢承函促再演明晚再
請沙君登場此為最後一次幸勿失諸交臂

法倫團之歌舞

十時後仍有

史密士之音樂

MAJESTIC HOTEL SHANGHAI

大華飯店　愛文義路戈登路口　電話三四二三一

◉處女航赴美之秩父丸明日到滬

▲星期六下午請滬人參觀

日本郵船會社為競爭太平洋航業計、新造汽油巨輪三艘、業已先後落成、其第一艘淺間丸、早於去冬開班、第二艘秩父丸、亦於上月一日自神戶開出、作處女航赴美、頃已回航來滬、即於明日抵埠、三輪雖為同型姊妹船、而秩父丸船身尤大、設備亦稍異、其船長五百八十三呎九吋、船闊七十四呎、深四十二呎六吋、排水量二萬二千二百噸、毛噸一萬七千三百噸、

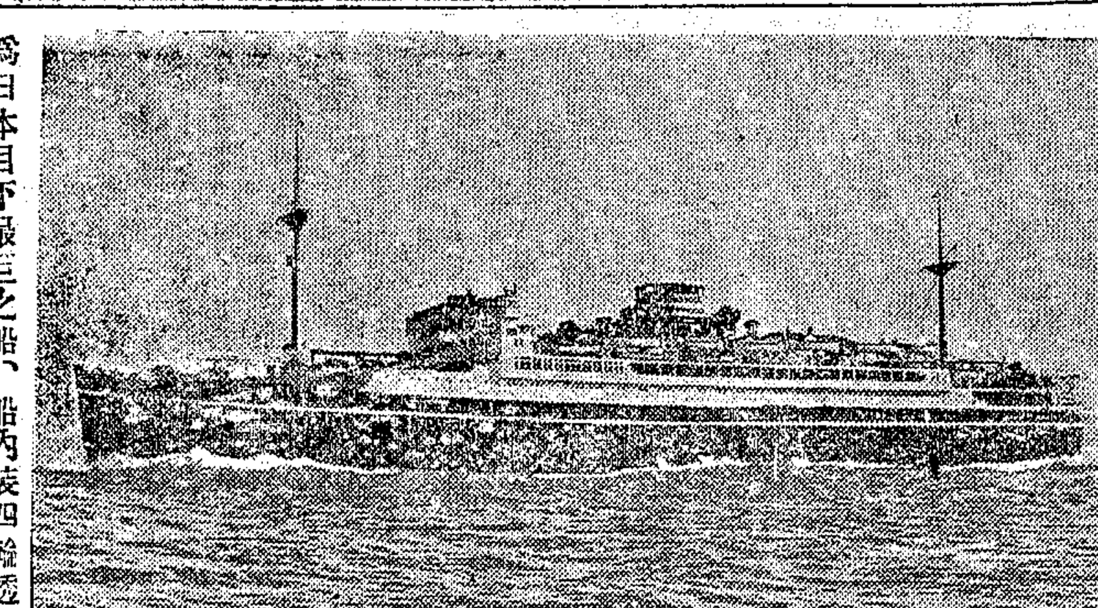

為日本目下最巨之船、船內裝四輪透平機兩副、具二萬六千四馬力、有二十一里之速度、可乘頭等客二百四十三人、二等九十五人、統艙五百八人、其公用各室設備之華美舒適、尤勝淺間・龍田兩艦、更有女客獨用之客庭與住友銀行分行、為太平洋上各船所創見、此外復聘有照相師常川駐船、以規定價格、代客攝影・洗片、至頭二等艙位之佈置、則與淺間丸大約相似、現該公司以此輪尚屬第一回到滬、定於星期六下午、請滬人士參觀、業已遍發請柬、其赴港日期、即為星期日、

◉閘北德興里新屋接通華界自來水

閘北北浙江路華興里近旁新建德興里房屋、前次工務局於發給執照時、已詢明公用局、該處設有閘北水管電線、因加蓋「應用華界水電」戳記、以為識別、嗣業主方祥和、認為該處華界自來水總管、尚未通達、呈由工務局、轉請公用局准予暫接租界自來水、權作臨時需用、該局查得華興路確已有華界四寸徑水管、祇須經過華興坊私弄、即可接通德興里新屋、當分別函令該業主暨閘北水電公司、協商接水、茲悉業主已與該公司商定辦法、由元亨里北弄內接管、通至新屋、供給用水矣、

◉個人領槍照須覓店保

▲機關人員不得稍予通融

市政府查驗自衛槍砲及給照辦事處、前以現行查驗自衛槍砲及給照暫行條例第四條內載、凡領槍砲執照者、應先覓具殷實商店保證書等語、對於公署機關人員、應否依照該條規定辦理、抑有其他通融辦法、曾經呈請市府、轉咨軍政部查照核辦、茲悉市府已於昨日接到軍政部復咨、略謂個人請領自衛槍照者、該條例第四條內、既經規定、須覓具店保、事關法令、自未便因機關人員、稍予通融云云、即經訓令該辦事處遵照辦理、

◉兩巡洋艦搜剿海盜

▲救出肉票五名

江浙漁業事務局之海鷹巡洋艦、於昨晨七時許、在吳淞口外巡弋時、有金順興冰鮮老大謝金龍駛近該艦報稱、在口外大戢山東南洋面、發現匪船一艘、載海盜三十餘名、正在搶刧一漁船等語、該艦艦長楊樹恒據報後、當即令該艦追踪前往剿捕、至上午九時許、該艦駛抵北頂星山西北時、瞥見洋面有一載貨小帆船、以其形跡可疑、因即勒令停航檢查、詎知小船竟開槍向巡艦射擊、巡艦知係匪船、遂亦開槍攻擊、此時在小船相距不遠處、另有一大號帆船、突然亦開槍攻擊巡艦、該艦因並未注意、不及戒備、致艦上駕駛副手、陳二右腦角中彈而倒、受傷甚重、巡艦乃向大帆船開放快砲及機關槍、猛攻酣戰多時、追至北頂星山、海盜等見勢不佳、棄船上山逃匿、巡艦遂轉舵追擊小船、直追擊至大戢山附近就獲當時擊斃海盜三名、活擒陳其發・金李・金良富・等三盜、救出肉票胡在保等五名、均係船夥、楊艦長當將胡其保一名留於艦上、令其餘四船夥、將船駛回吳淞、巡艦乃復折回再往北頂星山追擊上山之海盜、下午一時、途遇海巡艦、當即會同派水兵登山搜索、直至下午四時、搜獲槍傷海盜方春三一名、及盜等棄下之毛瑟壞槍一枝、據該匪供稱、在船上被擊斃四盜、尚有五盜、上山後、不知逃往何處、該盜因傷不能行走就捕等語、水兵等搜尋許久、不見餘盜踪跡、因即返回兩艦、海鷹巡艦遂將大帆船拖帶、於昨日下午八時駛回吳淞、報告漁業局、一面將陳其發・金李・金良富・方春三・等四盜、備文解送水警四區法辦、至該艦受傷之駕駛副手、業已送南市公立醫院施治、

招請加里肥料經售人

綠化加里　硫酸加里

全世界產此加里肥料之區域以德國之思担司夫STASSFURT為最大各農業國無不由該處採購僅由日本一國而論年銷加里肥料亦在五萬噸以上在中國中部經銷該礦之獨家經理即敝行是也加里肥料之來源既祇有一處而又有下列之功效（一）增大果實（二）搾成糖質與澱粉（三）增加枝莘堅硬性（四）減少菌病感受性（五）改良果實之品質等等備此肥料一經宣傳農民試用後無不爭購者故經售人可穩賺厚利所向無敵非若他種肥料者可比蓋後者之市場競爭勢所難免希有意經售者放出遠大之眼光以圖最後之勝利則幸甚焉

上海廣東路十三號　漢口洞庭路十六號　德商咪吔洋行肥料部謹啓

華生牌國貨電風扇

（商標註冊）

本外埠各電料行均有代售

士杰兒鑒

接爾致各方信已分別遞交、交涉事務及待執據交涉業已賠償息事者其受精神痛苦之謂受夕人所祟出此非法行為爾既知悔過往者不咎爾方青年宜取此事倘不解決、豈能藏匿一世、趁此懸崖勒馬急早回頭、將所捲餘剩之金以作討情之謂、請求前途從寬赦宥、終有解圍之望、家榮祥叔並肯出為擔保、決不與爾為難、若再執迷不悟甘蹈法網、試問區區所捲之金豈能供爾畢生揮霍、法律豈能任爾逍遙、爾父母妻子將為爾所累、爾見報速回家或誠意答覆、不然攝影懸賞通緝、一旦就逮身受縲絏、彼時各邊極端無法補救、爾熟計利害其三思之　父熙白

上海廣東磅廠

招請外埠經理

價單樣本函索即寄

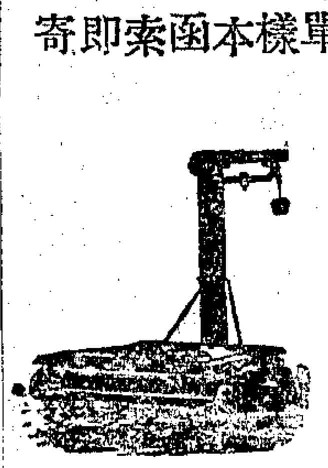

完全國貨

彈子地磅　電機製造　工作精良　堅固耐用　材料豐富　出品大宗　非常準確　保用五年

本廠總批發處在美租界北四川路天潼路角二百八十三號　製造廠在天潼路西四百九十至一百十四號　電話四五三四四

德軒氏章製半夏

功能滅菌肺癆止咳嗽平哮喘並可試驗痰化為水

善治新久咳嗽、乾咳失音、哮喘氣急、痰多咳嗆、見紅日咳、夜咳、勞咳、痰迷破、盛諸般咳嗽、一切痰病、幼止、藥到病除、服之世界上化痰、止咳第一、為可靠、界、痰化、大盒二元、中盒一元、小盒一元、角半一洋、外埠函購、郵票通用、總發行上海英界老丙昌德藥房

◉兩處拘獲嚇詐匪

▲閘北及法租界

昨晚八時左右、匯山捕房探員會同閘北五區公公局警士、在西資興路公興橋新新工廠旁、拘獲嚇詐華生鐵廠主任鴻才洋二萬元之周樹禮・孫工開・黃夏金・薛三・左其君・及陳秀清等六名、又法租界捕房特別間探員、於昨晚十一時左右、在辣斐德路、拘獲嚇詐匪一名、向某印刷所索詐洋一百五十元未遂、

◉負債二百餘金趙世齊旅邸自縊

▲老母涕淚縱橫
▲厥狀至為淒慘

寧波人趙世齊、年正弱冠、在本市彭浦區市政委員辦事處服務、邇因受經濟壓迫、負債二百餘元、月僅微俸、無力清償、遂萌自殺之念、乃於十二之夜、獨往漢口路一百十號江浙旅館闢室住宿、該旅館當時不覺有何特殊情狀、照普通寓客招待、詎知趙於閉門就寢後、仍起床解帶自縊、迨至次晨九時、茶役入室、方始發覺、但已回魂無術、報由老閘捕房、派探前往、檢查之下、除自縊之絲帶外、尚遺有鈔洋二元、眼鏡一副、旋將尸舁至斐倫路驗尸所、並查悉死者之老母趙姚氏、亦屬在滬、昨晨傳往驗尸所、嗣經特區地方法院委徐檢察官蒞所驗明、諭令該氏領尸棺殮、遺物中之吊頸絲帶一根存案、餘交趙姚氏領去、該嫗覩此遺物、老淚則更無窮、厥狀極慘也、

◉出售春藥案之審訊

▲陳進避不到案
▲候再傳案研訊

愛立司西藥行、專售春藥、經市公安・教育・兩局會咨特區地方法院、協助取締、業飭捕房派探前往、搜獲各種春藥極夥、悉予沒收、已誌本報、茲悉該行係陳進開設售賣、此種足以戕賊青年、妨礙風化之藥品、不能不負法律上之責任、是以法院除將收獲之物沒收外、並票傳陳進到案、聽候訊辦、昨晨、沈推事開庭、詎陳進避不到案、由該行聘員張一帆偕辯護律師范剛等到庭聲明、陳進因事赴杭、請求改期、由捕房律師則以被告陳進實係故意避匿、應請出票拘提、遂由沈推事諭本案展期、候再傳被告到案訊究、

◉清晨突入人居

▲木俞被控拆梢
▲兩人亦各有說

少婦毛氏、年僅二十有一、嫁夫某甲、死已三載、該婦正在青春、勢難寡居、爰與張春林結合、同住海勒路六百十七號、婦傭於某絲廠、尚堪溫飽、本月五日清晨、婦與張香夢未回之際、突有一男一女、擁入其室、大肆爭吵、該七人中氏所認識者、一為溧陽之木士榮、一為揚州之俞順興、（餘皆不詳姓氏、亦不知為何許人、）事後毛氏投哈爾濱捕房、控木・俞・兩人糾黨拆梢、昨由捕房拘解特區地方法院、經葛之覃推事提審、據毛氏供、伊再醮與張春林才三禮拜、是日晨被告等擁入臥室、不問情由、將張自床拖起、紛批其頰、木士榮並執利斧、索詐二十元、因無現欵、任若輩開啓箱篋、攫取衣服多件、由俞典質得二十元分肥、而將當票擲還云云、質之木士榮供、該氏前夫、係我寄父、死時葬費、由我負担、現屆三週、欲為延僧禮懺、計需二十元、是晨往向該氏取欵、見其與一不識之男子同床、我氣憤而向責罵、並無拆梢情事、又據俞順興供、我係是日午後一時、被該氏喚去、因彼謂將給木二十元、作為功德費、命我作證、但該欵則未給付、庭上訊以拆梢及取衣典質等事、一概否認、並延范剛律師辯護、惟與毛氏同屋之孫玉甫、及張杜氏、皆到庭證明是日清晨確見有多人擁入該氏室中爭吵、所為何事、殊不明瞭、葛推事諭被告兩人、押候查明再訊、

◉女壻向丈母索妻

▲謝桂香胡為乎來哉

餘姚人任福春、現年二十六歲、向在上海某旅館為茶房、娶妻謝氏桂香、（餘姚人年二十四歲）同住在滬、夫妻感情尚好、嗣任失業閑居、以滬上開支較大、遂將桂香帶回原籍居住、任則隻身來滬、寄寓三馬路曲江里八十六號友人處、托人謀事、詎桂香追夫動身來滬後之第五日、亦即跟蹤來滬、在途中遇見同鄉人戚章元、（年三十二歲住閘北永興路華興里一六〇號、向在某轉運公司執業、）戚曾問桂香至滬何事、桂香云找尋丈夫、並向戚云伊母現住閘北新疆路南林里一零八號、閒時前來盤桓云云、戚在餘姚事畢、於前日來滬、在三馬路途遇任福春、向詢爾妻現住何處、福春即稱我妻現在原籍、並未來滬、戚遂將途遇桂香問答各語、告知福春、翌日福春即偕戚同至閘北岳母處、詢問桂香踪跡、詎伊岳母堅稱不知、嗣經福春在伊岳母房中、尋見桂香致母一信、內稱現住斜橋之徐某、現狀可好、任現時失業、衣食兩虧、勢非設法不可等語、致任大起疑竇、顯係岳母串通藏匿伊妻、遂鳴警將謝吳氏扭控四區一分所、經姚所長訊問一過、以供詞各執、昨已備文申解市公安局訊辦、

◉好事多磨警察來

▲徐錦春與程韓氏

住居虹鎮順興里五十二號之銅匠紹興人徐錦春（現年二十五歲）前晚偕同姘婦程韓氏、年十九歲、在北浙江路華界廣安旅館開二十號房間幽會、經四區一所長黎至該旅館檢查旅客、以徐與該氏形跡可疑、當即帶至所中、經姚所長訊據程韓氏供稱、因丈夫在外、另有姘婦、拋棄不顧、生活維艱、願與徐錦春姘識云云、詰之徐錦春供詞支吾、該所長以案關姦拐有夫之婦、昨已備文申解市公安局訊辦、

◉新婦失蹤控隣女

▲所控並無確據
▲諭令出外找尋

山東滕縣人蔣少才、年二十五歲、家住浦東陸家嘴五十一號門牌、向業英美烟廠小工、其妻某氏、年十八歲、新婚未久、忽於上星期六晚藉詞出外、一去不返、蔣四處尋訪、杳無音信、後憶及其妻逃走之日「有鄰居安徽人李安臣之閨女朝弟、曾與其妻在家密語、不無嫌疑之處、故於昨日鳴警將李安臣連同朝弟、扭控公安局第三區、訊據李朝弟供稱、年十八歲、因上星期六我往附近新娘子家白相、會見蔣妻、引我去看戲、在一通州姑娘家吃晚飯、因時已黑暗、他云不回去、我不肯在外住宿、請他送我回家、蔣妻旋即轉去、餘情不知云云、區長核供、以蔣所控各節、並無確據、判令出外找尋送區報究、

◉逼姦幼女拐滬販賣

▲猶謂發生戀愛
▲出於兩相情願

住居法租界亞爾倍路錢家塘三號門牌無錫人薛河福之女薛球弟、今年十七歲、自幼寄養於蘇州親戚范曹氏家、詎於上年間被曹氏家傭人朱鳳生乘曹氏出門之際、將球弟強行姦污、後又於上月間拐出、同來上海、希圖販賣、事被得悉、報告法捕房、飭探將朱鳳生拘獲、連同球弟一併帶入捕房、昨解法公堂請究、原告薛阿福投訴女兒被朱姦拐圖賣情形、又據薛球弟稱、朱鳳生強將女子姦後、又要勒逼女子跟伊來申、當時女子不允、詎朱即言如不從者、定須將曹氏家之房屋縱火焚燒、因此女子畏懼、隨伊來滬等語、詰之朱鳳生供、實係球弟自願與民人發生戀愛、出於兩相情願、並無強姦之事、餘供支吾、中西官判被告朱鳳生暫行羈押、聽候備文移解吳縣法院訊辦、

◉為無後而娶妾

▲百事忍耐妾竟捲逃

嘉定人韓永如、年四十九歲、現住滬西白利南路積德里七號、並在白利南路三號門牌內開設竹行為業、妻陳氏、生有一子、已於前年成婚、至去年春間、即得一孫、韓歡欣萬分、笑顏常開、不料命途多舛、事生不測、至去年秋間、愛子愛孫、忽然相繼夭亡、韓之悲痛、固非筆墨所能形容、又因年已半百、恐將無後、尤形憂鬱、嗣經親友之勸慰、為嗣續之計起見、即於去年十月間、經人介紹、住居於星加坡路通惠里三號南翔婦人張馮氏之女名愛寶、現年二十四歲、由韓化洋一百餘元、娶之為妾、愛寶姿容尚秀、故頗為韓所鍾愛、惟因愛寶仍在東洋絹絲廠內作工、韓以廠中風俗不佳、力加阻止、至年終愛寶即聽命停歇、至本年二月間、愛寶又擅入公益廠內作工、於是韓頗不悅、嘖有煩言、詎愛寶自此即大變常態、時常出外游玩、且時與韓爭吵、韓因望子心切、格外忍耐、不料至上星期六侵晨、愛寶遂乘隙捲取衣服打成一大包、攜之逃亡、韓即偵騎四出、卒無着落、旋由愛寶之母張馮

◉起重機鉛絲中斷五十包麵粉壓死小工

碼頭船主楊張貴、於十二號十一時、承載某報關行之麵粉一千九百包、駛往楊樹浦日商大阪棧、停靠於該棧長沙丸輪船外擋起卸、由該輪起重機上放下粗鉛絲一根、而各船夥則移集麵粉五十包為一吊、繫住鉛絲吊上、同時各夥繼續預備第二吊、不料第一吊之麵粉五十包、因鉛絲已銹爛、不能拖吊過重之物、以致中斷墜下、內有船夥王才狗、（年三十一歲崇明人）正在下面工作、不知禍起頭上、未及逃避、頓被五十包麵粉壓倒艙面、迨他夥奔來、爭說將麵粉移開、救出才狗、則見左足已被壓斷、頭部及頸頭與背部、均受重傷、不省人事、各夥乃用冷水噴於傷者面部、使之徐徐蘇醒、立即雇車送至附近醫院救治、但傷已入骨、縱經醫生施用手術、亦已無效、延至前晨三時在院畢命、當經船主楊張貴、稟明水巡捕房、於昨將屍運送救生局驗屍所檢驗、聞屍屬以才狗慘遭非命、推原禍始、實係該輪負責人員對於吊鉤鉛絲、不加審慎所致、準備向該輪公司當局交涉賠償人命損失云、

◉舢板渡浦失足溺斃

停泊南市新碼頭船戶馬阿五雇夥張友根「年二十九歲、係浙江石浦人」前日由船上乘舢板渡浦、詎一失足、跌入浦中溺斃、「當經打撈、迨撈起已經斃命多時、」昨日由馬阿五投地方法院報驗、

◉賣酒釀者被汽車撞死

▲訊係自不小心

法商電車公司一六二號司機人高寶山、於本月一日上午十時許、駕車駛至法租界霞飛路亞爾倍路口、適有賣酒釀之商匯人黃金發（年五十五歲）肩挑酒釀担、行經軌道邊、致高一時不及停車、將黃碰倒、因傷身死、尸體由車務處報經法公堂朱承審官驗明、當時因無尸屬、諭令拍照、由堂收殮、現由家屬來滬認明、領回鄉安葬、昨日由捕房將司機人高寶山、傳至法公堂請訊、先由車務處捕頭稟稱、查得此案實係死者自己走路不慎、以致肇禍、請核、訊之被告高寶山供、民人是日駕車甚緩、實因死者從橫路沖出、以致碰撞肇禍、請察、中西官判以訊得此案、確係死者自不小心、與人無尤、將案註銷、

◉振安里房客限期遷讓

法租界西門路振安里房東興記公司、前延費席珍律師代表、在法公堂控全體房客「請估房屋、延不遷讓、違背契約、請求勒遷等情、房客方面提起反訴興記公司一案、於昨日上午又奉傳訊、先據房客方面代表律師簡羅先稱、查此屋建造甫經六年、甚為堅固、並無翻造之必要、請求仍予居住、着興記公司恢復自來水原狀云云、興記代表發律師稱、此產實由皆振記賣與興記公司、今有權柄單可證、二月間曾向工部局捐領翻造房屋執照、今將翻造房屋圖樣呈鑒、查此案上次已經辯論明晰、總之各房客於租屋既有條約載明、限、應請飭遷云云、庭承審官核詞、察閱圖樣、以房東如欲收回房屋、須於一個月前通知、今既逾雙方辯論終結、遂援案判曰、查房主為改造房屋、曾於二月以前通知房客遷移、俾便興工、並經房主將營造改造批准之字據圖樣、呈驗屬實、兩造既無規定期限合同、所請因興工令房客出屋遷讓、不無理由、除房租應由房主酌讓二個月、作為津貼房客遷費、所有現住該處之房客、應自判決之日起、於一個月內一律遷出、不得遲誤、

◉爆業公會昨開成立會

上海特別市爆業同業公會、於昨日下午三時許、特開成立大會、到者同業四十餘人、並有市黨部代表曹振棠・社會局代表潘明珊・及商整會代表金馨白・等蒞場指導、開會後行禮如儀、首由主席部雲莖報告開會宗旨畢、即由各代表分別致詞、次由主席將該會章程宣讀一遍、後即全體通過、末由各會員投票選舉、遂當衆揭曉、部家鑫・部雲莖・等當選為執行委員、議畢即行散會、

◉丁醫生嘉惠貧病

▲掛號・醫藥・診金等概不取費

名醫丁福保、自設診所於梅白格路宏昌里、濟世活人、聲譽久著、近以炎夏將屆、為救濟貧病起見、自即日起、每日上午九時至十一時送診、所有掛號診金等、概不收取、藥亦完全贈送、亦並不向外募捐云、

◉興聖街昨晨盜刦

昨晨六時許、法租界新北門外興聖街九號葛元慶家突來四盜、乘傭婦出外泡水之際、一擁而入、一盜執槍、嚇禁聲張、在樓上下搜刦、約一刻鐘之久、始各攜贓遁逸無踪、計被刦去現鈔洋六百餘元、金戒兩只、隨由失主開具失單、投報該管捕房請緝、

◉化妝品業公會明日改選

上海特別市化妝品同業公會、前日奉令改組、業將整理就緒、該會定五月十六日（明日）下午二時假座四馬路跑馬廳大西洋開會員代表大會、改選執行委員、並聞分別呈請市黨部市社會局市商整會屆時派員出席指導、

◉天氣報告

徐家匯天文台昨日下午四時三十分氣象預報云、颶風將東行入太平洋而去、但台灣東南仍有一低壓區域、上海及沿海一帶、天晴而涼、馬鞍島以南、風微無定向、有霧、間過無風區域、又昨日下午三時前二十四小時內本埠氣溫、最高七七・七、最低五六・三、去年同日、最高七九・二、最低五五・〇、

來函

申報大主筆先生惠鑒、頃閱五月十三日貴報本埠新聞欄內、登載蒙古各盟旗代表團到滬一則、有昭烏達盟派來代表龍共齋等云云、查敝盟官民代表者、係為龔姓名壽字子全、為此函請鑒察、迅賜更正、以免僞訛、實為叔感、敬請箸安、昭烏達盟代表隨員楊伯起謹啓、即日、

肝胃氣痛丸

（上海縣註册農商部給獎）

立刻止痛　一瓶斷根

此丸藥性溫和男婦咸宜專治九種心肝胃氣痛新老各症雖肚腹痞塊反胃噯酸噯膈腹痛等症無不立刻見效馬上止痛一元二角（六瓶六元）雙料二元外埠函購請寄總所寄費加泉池（汕頭）南華藥室（濟南）緯五路口神州藥房（廈門）中法藥房（遲京）耀華力路龍標藥房●上海寧波路錫金公所東面滑安坊●分銷處（南京）武定橋油坊巷（漢口）歆生路中龍口等處

萬應耳聾丸

靈效無比　包愈斷根

此丸專治耳聾耳鳴如風雨如潮聲及病後頭痛或傷勞過度精神不足心腎虧損腎虛不寐、思慮過度、精神衰弱、耳鳴耳聾、本醫生秘製自然知覺、每料每盒六元、六盒大洋十二元、外埠函購寄費加一、另有每盒一元、二元裝、

上海濟生老藥房費伯英醫生秘製

鏡面散

專治男女面上雀斑・粉刺・油光・黑氣・烟容・酒刺・皮膚粗糙・狐臭等最靈效・品用後一星期功效立見面黑面黃能變雪白粉嫩

（售價）特料每匣一元五角　雙料每洋兩瓶　每料四匣洋五元　每料六瓶二元五角

生髮膠

不論男女老幼病後產後血枯比年脫髮禿頂亦可重生新髮光亮者可比非洲

（售價）市上大瓶一元半打五元半　小瓶半元半打二元半

五淋白濁小腸疝氣痛不老速斷根

本藥其效妙之神速可以推倒天下之疝氣病、小腸疝氣、縮小痛者、驗方功效也、每張一貼於膀胱之處即能除一第二服即愈、每料六盒一元、雙料每盒二元、二馬路中市賣錦里西首

京都天寶齋　中市分售處九江路

搐鼻散　誠為年青美貌之抱嫌、此散功能掃除之、每盒一元、功效一〇〇比

上海山西路二百廿五號　入壽醫藥室

遺精

速來

茲承馬來華僑志華先生捐助巨資向波斯名醫Venslow購得遺精神效秘方、本社徵集患者試用、[illegible]

本埠零售北站界路二八七號恒大濟南大藥房　內158

感謝濟生老藥房

痔

一服斷根

（上海縣註册農商部給獎）

無論遠年新起痔瘡肛漏、本所化痔神丸及痔瘡斷根散專治男女內外痔瘡、便血脫肛、腸紅內痔外痔、一服斷根、永不復發、每盒一元、外埠請加寄費一郵票通用▲分銷處南京、上海寧波路錫金公所東面弄內、同仁醫藥發行所

瘋症

瘋症丸功效甚速

恩同再造特此登報、匯洋六元脫離苦海、湖北沙市揚名●市裕莊陳仲軒啓

申報本埠分類廣告

拍賣

通孚洋行 禮拜四拍賣
准於國歷五月十五日上午十時在本行拍賣大菜間式床房間式鐵床木器沙法椅寫字檯夏天女衣料 課得利 留聲機 冰箱 打字機 吊扇 銀箱 等另物不計 此佈 江西路四十八號 電話六二三五七 D913

瑞和洋行 禮拜五拍賣 做桶機器
准於十六日下午二點半鐘在甘肅路五號即怡和源打包廠內拍賣全副做桶機器 不限價 一部以及馬力十四馬力 又有十一全Westing house馬達一部 應用另件等俱全 欲觀看者請先二天至該處觀看可也 惟拍後當付定銀 限翌日現銀出清 此佈 D563

利紀生洋行 禮拜五拍賣 新式硬草帽
准於十六日下午二點半在本行拍賣新式花素各種硬草帽五百餘打 花素絲邊皮圈珠露紗草帽邊等 分莊拍賣 當付定銀三成 限隔日出清 此佈 利紀生洋行啟 D320

華商 益中拍賣行 禮拜五拍賣 充公貨
准於五月十六日下午二時在新關棧房內拍賣 貨物 綢緞 熊膽 燕窩 電氣熨斗 豬油 魚皮 牛皮 大黃 西藥 面盆 中魚 拍賣行啟 D321

瑞和洋行 禮拜五拍賣 花綢面沙法大椅 留聲機器
茲於五月十六日上午十一點鐘在本行拍賣寫字檯 打字機 銀箱 書櫥 電扇 鏡 架子床 几 花綢面沙法大椅 留聲機器 紅木 衣櫥 床 小床 冰箱 梳妝檯 以及五斗櫥 外國 書箱 被褥 服裝 另物等不計 此佈 D813

宜和洋行 禮拜五拍賣 伙食店底貨
准於國曆五月十六日上午十時半在法租界三洋涇浜念五號內拍賣百念白酒 紅酒 白蘭地酒 皮酒 紅白葡萄酒 片來酒 糖 水菓汁 醬油 甜鹹餅干 菓子 利 司 格 牛 油 白 塔 紀 四 醬 油 水 菓 一 千 餘 打 食 物 以 及 醬 湯 等 另 星 不 計 此 佈 宜 和 洋 行 啟 D422

瑞和洋行 禮拜六拍賣 美國煙葉
准於十七號上午十點鐘在本行棧房拍賣美國煙葉十一桶 不限價 分莊拍賣 拍後當付現銀 限即日出清 此佈 瑞和洋行啟 D323

魯意師摩洋行 (始創一千八百四十三年即英國道光廿三年)
禮拜五拍賣 大宗衣服 准於十六號九時半在本行拍賣木器 男女衣服 網球鞋 網球拍 各種盃子 梳妝箱 洪冰箱 另物不計 此佈 魯意師摩洋行啟 D324

魯意師摩洋行
禮拜六拍賣 機器脚踏車汽車 大菜色臥室 准於十七號九時半在本行拍賣木器 照相機 地毯 鐵床 風扇 冰箱 唱機 鋼琴 五斗櫥 沙發 床子 無線電 梳妝檯 花架 鏡 以及磁器 等另物不計 禮拜五可觀此佈 魯意師摩洋行啟

魯意師摩洋行
大拍賣一禮拜 預告 南京路八十號精華公司 存底貨 准於禮拜六即十九號至廿四號每日上午十時半至下午八時在南京路八十二號 精華公司內拍賣各種上等呢絨綢緞 男女外國布疋綢緞 衣料 上等木器櫥窗 及子衣 各種手提袋 香帽 皮鞋 ... 物件 可觀另星佈

飲食

飲食

C·U·A café 寧園
靜安寺路跑馬廳對過新世界隔壁
上海最清潔最衛生最幽靜之西餐館
午餐 每客一元
晚餐 每客一元半
茶點 每客五角
半夜餐 每客一元
冰淇淋 每客二角
電話西六一一一號 1074

佐餐妙品
蟹為食品中唯一佳肴 用以佐膳味美 適口本公司有鑒於此特精製蟹裝罐 肉均極全國各大菜館多已購用 結果 美稱與鮮蟹無異 如蒙賜顧 另售批發格外克己 上海虹口西華德路中虹橋南堍德心里 寶申公司啟

清一色 廣州酒家
三馬路浙江路口 電話六三二四二
雞絲魚翅 一元 蝦子 角和菜 生炒雞片 五香 紅燒黃魚 出門 得利 的確價廉物美
名廚烹調 地方雅潔 座位舒暢 器具精良 春宴小酌 味道適口 佈置堂皇 招待週到 定價克己 最為適宜

燕華樓 正式粵菜粥品麵食
四馬路丹桂第一台對門 電話一三四三七
地方雅潔 招待週到 定價克己 小酌隨意

新雅 高等粵菜 茶點麵食
北四川路虬江路角 上海大戲院對門
電話四四二一七號 清晨開 夜半止

▲熱天的補品 ▲只有牛奶最適宜
生生牛奶公司 大西路一七五
改正電話二七四八六
南京路三友實業社 定貨部亦可代定 上下午均送本埠一律可送

自由農場牛奶
A字 消毒
康腦脫路一六八 電話西四三〇 界照送

地產

收買地皮
茲欲不論大小地皮 價值 收買法租界內 出售者請駕臨 顧懋實地產公司 西路廿四號浙江實業銀行房子 電話一六六五〇號 接洽

▲徵求小地產
茲欲購置本埠東北區道契地數分 無論華界或滬西 惟須交通便利 地段清潔 願出讓者請投函滬山路一三三九號王君轉 合即答覆 親來接洽恕不招待 E839

▲地皮出售
茲有地皮一段 在康腦脫路一面積五畝七分之一 三合建築公司用 意者請臨本公司接洽 (IP-935) 普益地產公司

▲洋房出售
茲有大洋房一座 極合華人住宅之用 坐落福履理路四週環境極佳 佔地二畝三分八釐九 合意者請臨本公司接洽 (IP-1402) 普益地產公司

中國營業公司 四川路七十號
▲房屋招租 百老匯路百十十五號內 六五五金五十兩 請向本公司接洽 ... 西摩路四百十五路 ... 全 ... 設備俱全 ... ▲房屋十七格內 租金七十兩 ... 坐落霞飛路 ... 中國營業公司接洽
上海地產交易市場

普益地產公司 店面出租
茲有店房一間 坐落法租界辣斐德路 租金四十五兩 隨時可以遷進 合意者請向本公司接洽 E139

汽車
▲汽車賤售 茲有七人坐黑漆馬皮篷車一輛 新經修理 車身機器完好 四百兩賤售 合意者每日上午十時至下午二時 至黃河路口三二三號接洽 或函約時間 法租界可
▲汽車出讓 別克汽車 機胎漆身如新 售價一千七百兩 午後二至三時與卡德路念二號韓明教接洽
▲汽車出讓 1926強特來Chandler七座大橋車一輛 機械完固 行駛穩快 新近噴漆並配電池 廉售一千四百兩 有意者十二時至二時請駕臨赫德路恒德里74號 領看接洽 E118
▲別克跑車出讓 現急需款 廉價出售 幸勿交臂失之 花園坊一號車間 張子明接洽試車 與法租界金神父路 車胎力新件 E830
機器脚踏車廉價出售 茲有機器車連邊車 油漆全新 售價極廉 如合意請至北四川路底永安里四十二號 或電話中央二八〇五 E815

吉房召頂 (召頂)
▲吉房召頂 茲有法租界貝禘鏖路霞飛路口 七號門牌兩樓兩底 住房一所 內裝修異常精美 電燈 電話 衛生設備 冷熱水 均已裝置 廚房浴室 煤氣灶一應俱全 今因主人他往 願將此屋召頂 欲頂者請駕臨該處面洽 租金廉 合宜 E2140

召租

學校召頂
茲有學校一所 在虹口 現有學生二百餘人 ... 茲因 ... 設備完全 校具一概召頂 有志辦教育者請 ... E891

▲良好店基廉價召頂
茲有良好店基地址適中 市面繁盛 現因股東意見 願將店基生財及一切用具廉價出讓 有意者請函六馬路雲南路四百七十號 欲面議可也 如合

▲召頂
茲有法租界辣斐德路坐落三層樓房屋 家具電燈電話 自來水 煤氣 衛生設備俱全 有意者請函 面洽

▲吉屋召頂
...兩樓兩底 全部或部分 家具 新式裝修 交通便利 租費廉 有意者請駕臨接洽

出租

新洋房招租
茲有洋房 ... 交通便利 空氣新鮮 洋房新式 電燈 電話 冰水 煤氣 浴室 衛生設備 有意者請 ... 接洽

南京路高尚寫字間召租
南京路雲南路口匯利公司二樓 有寫字間 極合律師 醫生 診所 充足 交通便利 有意者請駕臨二樓接洽 E2176

▲棧房店面召租
茲有棧房一所 兩樓 ... 店面一間 ... 接洽 E2177

洋房召租
茲有洋房一所 室內七間 浴室二間 花園 ... 每月租金 ... 法租界格羅希路 ... 號 接洽 E848

餘屋分租
白克路 ... 號洋房 ... 一間 光線充足 ... 有意者請來面議 E2175

▲樣子間寫字間招租
茲有百老匯路西段大樓 ... 寫字間 ... 請投函申報 天字第一百四十九號 E840

▲吉屋召租
茲有地點適中 交通便利 之精美住宅一所 六底雙廂 ... 浴室 廚房 煤氣 全衛 ... 接洽 E1713

精美寫字間召租
價廉 四川路一四八號二樓

▲上等洋房住宅召租
茲有上等洋房住宅數宅 坐落法租界呂班路大陸小街小菜場附近 每宅均有客間 廚間 浴室 衛生設備 交通便利 合宜 ... 者請駕臨 E2158

店面招租
房屋三間地位適宜 明燈影戲院 ... E2158

新屋招租
均分三層樓房 茲有三十畝 ... E2158

雙幢單幢西式三層新屋 召租
(地點) 法租界呂班路蒲柏路口
(交通) 電車 公共汽車 ...
(式樣) 三層新式住宅
(設備) 衛生 冷熱水 電燈 浴缸 ...
(空氣) 新鮮
(房金) 價廉
(接洽) 合意者請向 ... 接洽

新屋召租
茲有馬浪路 ... 新造三層樓 ... E2075

吉屋招租
南京路 ... 新造 ... E2957

▲新住宅召租
靜安寺路 ... 新建 ... 住宅 ... 浴 ... E3102

新建優美住宅 店面召租
多福里 住宅 店面 隣聖坊 ... 泰來當 鄭君

▲住宅召租
... E2120

▲洋房召租
... E2122

召租
現將完工之新建等頭精美洋房住宅 E1526

▲洋房召租
小房子 ... 號 E2127

▲新建市房召租
茲有坐落英租界四馬路望平街瑞康顏料號 ... 接洽

召租
法國公園南首 呂班路萬宜坊 優美三層西式 住宅即將竣工 交通 房金 設備
中國建業地產公司啟 愛多亞路九號三樓 電話一七〇〇八號

益衆公司 房子 召租
本公司屋十四號 ... 二十餘兩至三十餘兩 ... E1591

召租 ▲房產出售 新建時式洋房
... E1576

廣告

中國人應用中國搬場汽車
熱心愛國挽回權利
電話 (服務週到 成績超羣) 總行 三二〇 ... 四〇八八五 ...
每時四元 代拆代裝 搬夫四名不另取資
華界電話閘北二九六六

上海搬場公司
首創第一成績最好
四處 漢口路十號 大世界西首 河南路橋堍 東百老匯路
車租每時大洋四元 搬夫四名不取分文
電話 六二三九〇 六二三九三 一八八七七 六二三九四

▲打字機出售
打字機買賣修租 掉換 做新
出售
E721

各印花廠各襪廠注意
...

夏季西裝特別減價
百餘色一律五元
全毛巴勒呢 原價廿六元 減定價
高等色嗶嘰呢 ...
絲格胖巴勒
各素法皮取
方色陽蘭絨
灰太法蘭襖
閃素蘭呢襖
莊法嗶絨褲
條白嗶嘰
小西門中華路 華一公司

時新 花紙公司
南京路新新公司對過 電話一千萬四百零三

徽章
本公司製造大宗出口徽章 ...

聘請

▲招請營業招徠員
茲有大美商公司招請營業招徠員二三 ... E2179

▲招請幹練跑街
本公司茲以內 ... E2181

▲招請汽車夫
茲有大出租汽車行 每日上午十一時至十二時 ... E2122

▲招請職員

聘請助理
茲有某大律師 ... E817

▲招請營業主任

重金聘請廣告人材

待聘

▲待聘

教育

因宜打字職業

▲學英文好機會

教授日文

英德法

▲優美按摩院 Madame Nora外國按摩

徵求

▲徵求一寸攝影器

▲徵求！良件

有屋出租出頂者注意

▲遺失股單 陳東記白

▲遺失聲明

▲遺失田單聲明

▲六弟紹成鑒

按摩術 來洗必那浴
巴黎按摩專家精治各種異樣按摩術手術巧妙設備完全有海水浴室及必那浴室其樂無窮當此之時尤覺身心之快感請余不信一試滿意新添助理二人服務非常週到院址在霞飛路四百九十號樓上巴黎戲院隔壁

▲新開美術按摩院
本院新到異樣按摩專家數位比眾不同特備德國補血強身各種化學藥水洗身如蒙惠顧無任歡迎一試便知 蓬路一百念四號 秀貞 鳳貞 美英 啟

優美按摩院
本院發明最早設備完全手法精美佳妙公餘遊覽各界請來試術爽身覺舒服服務週到 新添助手 老靶子路一百十二號 二樓四號 寶麗 啟

▲按摩專家
經驗宏富按摩術高妙舉凡人工按摩電氣按摩修指美容諸術出神入化精而有並健身以及 時每日上午十時起至下午九時止 地址路一闐二八號近北四川路 電話四〇八九四號

▲新開按摩院
本院新到異樣按摩專家設備完全手法巧妙浴室精美佳妙公餘遊覽請來試一術 週到地址老靶子路赫司克路口一百七十四號 張月英 張秀英 啟

▲今日新開高等按摩院
聘請北平按摩專家數位手術巧妙並備及德國活血藥水洗身後自覺一身強健 新添服務助理週到 靶子路一百〇八號 文秀 啟

來洗必那浴 得身心快感
巴黎按摩專家麥爾姑精治各種按摩術手術巧妙設備完全內設按摩室四間并有海水浴室及必那浴室按摩後再入洗浴其樂無窮當此之時尤覺身心之快感不信一試滿意 助理二人服務非常週到 霞飛路六二九號

醫藥

療腫健步丸 脚腫
由脾胃虛弱風濕下注初起脚腫 舒同壽老藥舖

接生
出院接生診費廿元（日夜）預定者減收五元隨時來診 惠生醫院 馬浪路四六號

新法療治 痔瘡
專家 陳練百醫師 包醫斷根 新法注射痔瘡痔漏 不用刀割永不復發 診所北四川路 上午十時至十二時 下午四時至六時

保保夫醫師 Dr. D. G. Popoff, M.D.
前任中東鐵路哈爾濱中國陸軍醫院院長 專治皮膚花柳病 電話 一〇三五四

專醫 眼科 眼科
眼鼻耳喉專科 劉愈植醫師 診所北四川路西首海寧路第三家 時間十點至一點 四點至六點

上海中國瘋病醫院
專醫各種瘋病

治咳
（治咳藥） 益壽堂謹誌

體生醫院 特設日夜花柳送診
本院特設花柳專科日夜診送便利病家起見宗旨慈善性質道德為懷對於花柳一科見多識廣無論因險梅毒均可負責根本解決出立保單限日斷根 每日送診祇取號金銅元十枚
白濁 新濁用德國新藥靜脈注射當日止痛七天負責包愈
橫痃 一針止痛二針退腫
下疳 無論軟硬性當日止痛 腫爛者五天包愈
顯微鏡 免費檢驗梅毒淋菌
（包醫面議）
院址廣西路笑舞台舊址對面體生醫院啟

介紹德國醫學博士 柯立治 專醫新老淋症花柳皮膚病及一切施用解剖手術等症
柯醫生 Dr. W. Korec M. D.
診所 圓明園路口北京路廿三號 時間上午十一點至一點下午四點至六點 介紹人 王一亭 方椒伯 王允章 姚慕蓮 虞洽卿 同啟

感謝懷德堂王雨香包治花柳毒包愈
治下疳白濁毒
懷德堂王 雨香 柳掃毒丸 眞名醫也 德國六〇六 十年臨證

中一醫院 白濁
趙公尚

汪裕泰茶號
茶質優美 製法超羣 家常日用 最爲相宜
出品 玫瑰紅茶 代代花茶
此種包裝茶葉分紅綠兩種每包淨重四兩售小洋一角批發格外克己

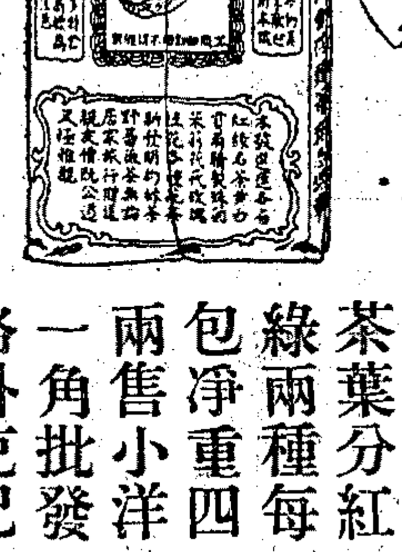

發批所上海 法租界老北門外大街 英租界石路正豐街口 英租界四馬路望平街口 英大馬路西跑馬廳對面 法租界巨籟達路口 英租界浙江路 先施公司北首

名貴價廉佳釀 藍鷹牌三星白蘭地

中國崑崙釀酒公司謹啓 先施 永安 新新 麗華 及各酒店酒樓均有經售

上海平民產科醫院
接生
院址 靜安寺路跑馬廳對面張家浜第七十號
電話 三另六一三號 中德醫院轉接
出院接生 不論日夜遠近接生費一律大洋拾元正
住院 分特等頭等二等三等普通等 病房普通病房所有醫藥費完全免收 章程函索即寄 院長俞松筠啟

法醫 女博士 士程立卿 專醫婦科 精治不孕
（時間）上午赴醫院 下午一點後在北四川路五洲藥房 五點後在老靶子路廣東藥房

專治雀斑

浦東 祝家橋 老大房 瘋科 張壽山 子嶺梅

介紹 專科 胃病 俞靜山 主治 反胃噎膈嘔吐酸水

法界太平橋白爾路 生活醫院 專科 張克成 編 衛生智識生活月刊 本院發行

化裝蘇灘 筱文濱

王全德三 全班男女合演著名專家戲法

打棚戲王 白泉

星期團 男女合演 滑稽新戲

首先發明 聲舞臺 大綫 提戲

首先發明 老牌 滑稽 費西冷 化裝蘇灘 西冷 西盧 四喜相聲

特提 全球無雙 鴻舞臺 別線大戲

蔣婉貞 蔣素貞

王元能錢無量

陸奇陸希希

劉春山盛呆呆

江笑笑鮑樂樂

丁怪怪趙希希

王彩雲 江笑笑

鴻福堂 京男女 京文武戲

精神 張另另 治兒胡子

徐蔡祥 董黎芳 唐玉英 達民州

葉如玉 葉如寶 葉醒儂

開口笑

金柏孫 吳梅村 書迷 雙簧

夏鶯鶯

吉迷 評三

金筱仙

施湘芸

錢鳳第

三角戲 天馬團 新戲

孫美雲

丁少蘭

蔣鑑安

歡喜團 胡杏周 泉周 慧珍

愛新社 周美虹 周劍虹

筱文濱 筱月珍

筱桂蓀

施春軒

曹少堂

湯月英

獨脚戲大王 顧雷聲

胡壽慶

程零管 笑亭戲元靈

朱國樑 張鳳霞 張鳳雲

鄭翠娥 鄭少賡

王筱新 王雅琴 王愛琴

姚哈哈 四寶 哈哈

王全體女子瑤琴

吳品如 吳月娥 吳筱娥

馮連珠

莊月娥 莊海泉 莊寶寶

大套魔術 左金山

莫悟奇 王魔術奇效

張鳳祥

錢炳章

中央大戲院今日開映☆明星公司七十五次出品

十一集

火燒紅蓮寺

張石川導演　鄭正秋說明

夏佩珍　胡蝶　鄭小秋　謝雲卿

◁主演傑作▷

十一集紅蓮寺

千呼萬喚不出來的十一集紅蓮寺
今日居然在中央大戲院開映了

▲紅蓮寺是提倡尚武的武俠影片
▲紅蓮寺是破除迷信的警世影片
▲智識界與普通社會皆一致贊美
認爲國產武俠影片中之翹楚

十一集紅蓮寺中的情節。陸離光怪。奇幻莫測。如大蟒作祟。以舌幻爲天橋。跨于大河。欺民衆爲天橋。可直登天堂。復張二眼于雲際。光芒萬丈。白耀如晝。其實燈也橋也。皆爲蟒所幻變。欲愚民衆以滿其食慾也。此節中之大蟒。雖係假製。但矯捷耀武。氣吞江山。以視德國名片『斬龍遇仙記』中之長龍。殊不多讓也。文明如歐美。尚欲以此種神話攝爲電影。流播各國。引爲美談。紅蓮寺雖不取材於商務中華等書局出版之童話中之荒誕奇事。而于此蟒蛇幻橋吃人一段。已足使觀衆深省。而生無窮之興趣也。故紅蓮寺不但無提倡迷信之可能。且有破除迷信惕勵羣衆之潛勢力。所以影片所到之地。萬人空巷。歡迎若狂。今十一集紅蓮寺又放映矣。爰綴數語。爲愛觀紅蓮寺之觀衆告。

時間　▲日戲　三點鐘起　五點半起　▲夜戲　九點一刻

價目　▲日戲　正廳五角　樓廳六角　包廂九角　▲夜戲　正廳六角　樓廳七角　包廂一元

本片已經上海特別市電影檢查委員會檢查許可

全部空谷蘭

國人所刻刻不忘之電影
是造成明星影片公司鞏固基礎之國產電影
是中國數大電影明星發祥之偉大創作
是以新小說改編電影之創始傑作

導演　張石川　編劇　包天笑

主演　朱飛　張織雲　楊耐梅　鄭小秋

空谷蘭是一部最能動情感的哀情小說。也是小說家包天笑生平最得意的作品。在國產電影復興時。張石川就把這部小說編爲電影。當時在張君也不過作爲一種嘗試。不料大受羣衆歡迎和贊美。明星公司有今日鞏固的基礎。這部空谷蘭占的力量最多。可以算得造成明星公司鞏固基礎的國產電影。至於現在幾個赫赫有名的電影明星。也都是從這部空谷蘭裏發祥的。現在國產電影。雖然受外國有聲電影的一部分影響。不能在國內外充分發展。但是成績之佳。迨非外國電影初起時足能比擬。飲水思源。就聯想到這部空谷蘭。現在拿來翻映一遍。也有供觀衆咀嚼的價值啊。

二十大本一次映完爲最近印製之新拷版

新中央大戲院　祇映今明二天

（時刻）日三時起　夜八時半

（價目）三角　四角　六角……四角　五角　八角

光陸大戲院

◉最後一天開映◉從速來觀以免錯過◉

銀幕表現力與美最強烈之貝可夫氏主演

◉電檢會檢查許可◉

鐵漢

鐵漢爲人剛愎自用雖慘酷之戰爭榮譽之爵祿社會之聲望不足撼其剛強鐵性卒以弱女子之言一念從善卒殲夙昔相安之黨徒其勇於改過與夫女性之感人實覺人間有不可思議者在已

加映

派拉蒙第一次攝製名滿全球伶界大王

梅蘭芳

破天荒在銀幕開口

有聲歌白短片

刺虎

梅君出國想望丰采者如大旱之望雲霓欣賞此片足慰平生戲前尚有番禺某女士致介紹詞英語流利尤爲生色不少

黃金大戲院

法租界八仙橋　電話一六二六八號

今天日夜開映　（日戲）三時一刻　五時半　（夜戲）九時一刻

英俊大明星約翰吉爾勃主演義俠艷情海上格鬭巨片

酒窟藏嬌

片經審查會許可

同時開映

（獨樹一幟全班滑稽科亂頑童班傑作）

自尋煩腦

滑稽梯突笑口常開

◉別開生面。羣小抖亂。
◉胖子胖子。個個輕便。
◉小小黑炭。詭計時現。
◉倒眼姑娘。作惡多端。
◉小小滑頭。蜂房剪斷。
◉長子阿大。幾乎害命。
◉欲知究竟。請來一見。
◉保君好笑。不笑還錢。

價目照舊不增　日戲小洋三角　小洋四角　小洋六角　夜戲小洋四角　小洋六角　小洋八角

上海大戲院

北四川路老靶子路北　電話四三四二一號

今天日夜開映　日戲三時　五時半　夜戲九時一刻

瑙瑪希拉風流傑作

陳夫人最後之一吻

艷膩有聲對白巨片

是片爲瑙瑪希拉女士第一次開口而唯一的詼諧熱情之作。

雅潔高尚　開電影界未有之先聲　溫柔窈窕　誠銀幕上罕見之作品

◀本片已經檢查許可▶

價目　日戲　樓下小洋六角　樓上小洋八角　夜戲　大洋一元　樓下小洋八角　樓上大洋一元半

胃氣咳嗽

經售處　上海三馬路申報館　先施公司　永安公司　新新公司　抱經堂啟

恩派亞大戲院

時間　日戲三點起　五點半起　夜戲九點一刻

價目　樓下二角　三角　樓上四角　六角

（每天三次）極有精采之武俠機關愛情國產大電影

續九龍山 大破

又名火燒九龍山

阮玲玉主演

此片已經上海特別市電影檢查委員會檢查許可

卡德大戲院

時間　日戲三點起　夜戲七點起　九點起

價目　樓下二角　三角　樓上四角

（每天三次）友聯影片公司最近出品社會教育機關武術巨片

梵燈鬼影

朱少泉導演　范雪朋主演

本片已經特別市檢查會檢定

萬國大戲院

時間　日戲三點起　夜戲七點起　九時起

價目　樓下二角　樓上三角　兒童半票

（每天三次）天一影片公司最近出品社會香艷諷刺名貴電影

姨太太的秘密

又名求子秘訣

片經本市電影檢查會檢許

中華大戲院

時間　日戲二點起　夜戲七點起

價目　日戲二角　三角　五角　夜戲二角　四角　六角

（每天二次）明星影片公司空前唯一偉大武俠巨片

九十集火燒紅蓮寺

二十大本一次映完

本片已經特別市電影檢查會檢查許可

世界大戲院

時間　日戲三點起　夜戲六點半　八點半

價目　樓下二角　樓上三角　包廂五角

（今天三次）長城畫片公司出品

大鬧攝影場

樓上送胡蝶女士倩影香煙一盒

中[illegible]大戲院

[illegible]

片經特別市檢查會檢定

（日戲）三點起　（夜戲）七點起　九點起　今天三次

價目　樓下二角　樓上三角　包廂五角　（提早購票以免擁擠）

天一影片公司出品動人哀艷有聲對白唯一名片

新紅樓夢

一名大學皇后

歌唱音樂

[illegible]影戲院

法租界[illegible]路口　電話[illegible]

國產奇情武俠影片

秘密寶窟

優待觀衆　變更座價　雅座二角　特座三角

三點　七點　九點　三次

本片業經上海特別市電影檢查委員會檢定

奧飛姆大戲院

無軌電車　公共汽車　直達

門票二角　樓上屋頂　隨意可坐

友聯影片公司出品武俠烈女苗族一部故事描寫影片

（日）一點起　（夜）七點起　影戲（日）二點起　夜六點半起　八點半起

續紅俠

范雪朋主演

本片已經上海特別市電影檢查委員會檢查許可

城南通俗影戲院

大東門　小南門北　電話南市八百廿號

今日開映

偵探之妻

日戲二點　半起　夜戲七點　九點

價目　四角　二角　日戲　幼童票銅元十五枚　夜戲　幼童減半

本片已經電影檢查會許可

巴黎大戲院

霞飛路華龍路西 電話三五一一二號

◀專映卡爾登選定未映之無聲鉅片▶

祇有今日一天 (日戲)三時 五時半 (夜戲)九時一刻

「賓漢」導演佛萊納波羅最新大貢獻

嘉寶大傑作

銷魂

▲銷盡天下人的魂▼

Greta Garbo in "The Mysterious Lady"

本片劇情。係描寫俄與兩國間之香艷軍事故事。不但曲折驚人。而且波瀾橫生。富有俄國文藝上之色采。本片爲「賓漢」導演佛萊納波羅所導演。對於愛國之慷慨激昂。戀愛之恍忽迷離。俱有充分之發揮。本片爲肉體與情魔及女色迷人兩大巨片主角格當特嘉寶女士所主演此劇尤爲女士不朽之作。愛國則見其熱烈。戀情則見其顛倒。心潮價突。充蕩了銀幕。曲折表演。可歌可泣。

(本片已經本市電影檢查委員會檢查許可)

明天開映 歐洲當選第一巨片

法國女英雄

(一名「貞德被焚」) 歷史名劇

(價目)日劇 樓下四角 六角 樓上八角 一元 夜劇 樓下六角 八角 樓上一元 一元半

百星大戲院

老靶子路北江西路口電話四一二五二號

今日下午三時•五時半•九時一刻

巴黎模特舞

徇各界來函要求 准於每場開演

廿世紀的人應當看 廿世紀的藝術！

照片仍不發表，兒童恕不招待

節目更特別，幸勿再失良機！

並映大明星李却特社會寫眞名片

子爲母隱

下期開映！！注意！！！

約翰吉爾勃 格萊特嘉寶

John Gilbert & Greta Garbo in «LOVE»

價目 日戲 正廳小洋三角，樓廳小洋六角，花樓小洋九角 夜戲 正廳小洋四角，樓廳小洋八角，花樓大洋一元

此片經上海特別市電影檢查委員會檢查許可

東南大戲院

上海唯一座價最廉的高尚影戲院

法華民國路新小東門對過 電話一二六六六號

今天日夜開映三場(日)三時，五時半(夜)九時一刻

世界第一美人勞士頓傑作香艷巨片

美艷親王

片中有美女選舉大會及婦女時裝展覽大會集世界美人於一堂肥環瘦燕盡態極妍且加染天然彩色覺美艷無倫諸君欲飽眼福請早惠臨

價目：(日)小洋兩角•四角•六角•(夜)小洋三角•五角•八角

卡爾登影戲院

今天日夜開映 (日戲)三時 五時半 (夜戲)九時一刻

綠拉蘭女士新傑作全部對白偵探艷情名片

女探貞

美洲 巴拿馬運河之奇景偉蹟

柔情蜜意 婉妙動人！

古巴 哈佛那巨埠之艷麗風光

奇險惡鬥 蕩魄驚魂！

「秘窟花絮」中之原班脚色合演

著名歌曲 "Time Will Tell" 綠拉蘭女士唱 已經檢查許可

價目 (日)一元 一元半 (夜)二元 二元半

南京大戲院

愛多亞路五二三號 電話一〇七八二號

消寒避暑怡情悅性唯一勝地

今天日夜開映：日戲三時 五時半 夜戲九時一刻

迷魂女

李厥賽等五大明星最新合演名作

世無柳下惠孰能無動於中？

是片以舞台後之生活爲背景。述一如火如荼之迷魂少女。不僅拆離了人家恩愛鴛鴦。並且離開了人家嫡親骨肉。有富於刺戟的情節。亦有强有力的描寫。

全部對白哀感頑艷佳妙有聲名片

上海特別市電檢會檢許

價目 日戲 正廳大洋六角 樓廳大洋一元 花樓大洋一元半 夜戲 正廳大洋一元 樓廳大洋一元半 花樓大洋二元

更新舞台（林記）男女合演 五月十五夜戲 價目注意 優等七角 特別五角 頭等三角 二等二角 三等九分 電話北二零四零

筱玉樓 何玉鳳 韓鳳奎 張質彬 白鳳英 白牡丹 王虎辰 何佩華 苗鑫茹 綺羅香 張國斌 筱啟山 蘇蕙蘭

初次開演 （忠孝）山東（俠義）（情愛）响馬（好戲） 八時登場

三星舞台 五月十五日夜戲

李桂春 趙如泉 張如庭 劉奎童 劉虹霓 小趙君玉 景韻琴 夏玉崑 蔣寶印 賈璧雲 小孟七 趙東昇 孟鴻茂

三本水泊梁山 七時登場 諸君早臨

大舞台（慶祝）男女合演 五月十五夜戲

筱香紅 筱菊紅 金少山 筱月紅 曹毛包 陳嘉璘 于蓮仙

初次起演 一二本武則天 七時登場

孫慶芬 張少泉 苗勝春 粉菊花 林樹森 高雪樵 王少泉

上海舞台 五月十五 日戲 夜戲

周 楊 劉 陳 李 黃 小
艷梅 四立玉琴筱穆鑫培 玉麟魁英
鴻 牡力四（黃玉麟） （天四演祇）老（即孫）鄉（菊仙）親
禧（盜魂鈴）（戰長沙）丹亭殺門（前本四進士）

天蟾舞台 男女合演 五月十五夜戲

麒麟童 劉漢臣 楊瑞亭 劉奎官 陳鶴峯 金碧玉 方玉樓

初次開演 八本封神榜 六時登場

李琴芳 李艷芳 董志揚 吳繼蘭 楊鼐儂 王芸芳 小楊月樓

丹桂第一台 今夜開演 四本驚天動地

小世界乾坤大劇場今夜戲目 門票每位大洋一角 各場參觀 不另取資 場內招待 一律女子

續排新劇 六本征西傳 初次起演

小世界愛華女子新劇社日夜戲目

▲日戲▼ 秀才錢　▲夜戲▼ 七八本半張遺囑

小世界影戲場日夜戲目

國產名片 海濱豪傑　▲時間▼ 大劇場 新劇場

永安天韻樓大京班五月十五夜戲

客印謝周吾陸薛張吳于譚張畢張趙劉王趙邱黃
串德小蘭俊少銀美寶桂紅慧小美君先奎少德韻
余山棠芳亭林麟英奎芬梅春樓霞茂臣元雲成秋
（春香鬧學）（頭二本穿金寶扇恨）

永安公司天韻樓影戲場

日夜開映中外著名最新佳片 明星公司社會寫眞名片 環球著名滑稽愛情巨片

掛名的夫妻 二笑姻緣

神仙世界女子京劇戲目 門票每位大洋一角 場內招待 一律女子 各場參觀 不另取資

筱 劉 石 余 施 張 查 客 董 錢 陳筱
翠花玉蘭叔岩 雲桂 小菊
和生珠瓊 艷芳勝奎 仙芬 串九月紅君玉芳紅
氣財砂痣林宴（十八扯）（珠簾寨）

神仙世界 門票每位大洋一角 場內招待 一律女子 各場參觀 不另取資

跑冰運動場

神仙世界愛華男女社新劇

日戲 失羅帕　夜戲 新九更天

▲地址 西藏路 東方飯店（下樓）

東方書場

▲時 日場二點開書 夜場七點三刻開書　▲價目 日場小洋一角 夜場小洋二角 茶資在內

日場 張步蟾（雙珠球） 大套琵琶 黃兆麟（三國） 張雲亭 王似泉（落金扇） 周亮 亦（岳傳） 外加 筱桂蓀 改良蘇灘

夜場 潘蓮英 傳英（三笑） 汪雲峯 金鑑傳 張步蟾 趙稼秋（雙珠鳳） 沈儉安 薛筱卿（珍珠塔） ▲滑稽 王無能 江笑笑 劉春山 陸奇奇 顧雷聲 白玉泉 ▲魔術 周月娥 徐筱英 ▲雙簧 金柏生 吳村梅 每夜輪流演唱

新新屋頂花園大京班 門票二角 不另取資

日戲 掃松下書 伐子都 御碑亭　夜 七八本飛龍傳

鐘社新編近代江湖義俠名劇 天王老子 排練純熟 即日開演

新新屋頂花園各項游藝

精神團 （日）騙騙 張冶兒 易方朔 （夜）啥活無常

鐘社 （日戲）痲瘋女 （夜戲）二本馬永貞

新世界 門票小洋二角 祇售 各場不另取資參觀

（大）影戲（劇） 國產名片 浪漫女英雄（場）

東樓廳 三雅叙會 名書家

新世界 販牛客 （日演 珠寶店）

自由廳醒心社滑稽話劇 著名獨腳戲專家 老牌滑稽麥斗 偸閒客 王无能 錢无量 （夜演 明倫堂）

新世界中山樓曉風社白話新劇 今夜初次開演清宮好戲 連台一本（頭二本） 清宮十三朝

紹興文戲 （日演）二本三笑緣 （夜演）二本女換太子

新世界新華大劇場大京班 十五日夜戲目 門券小洋二角 各場不另取資

本二 西遊記

小小桂元 邱瑞昇 孫雪艷 小桂元 孫雪芳 今夜初演神怪歷史好戲 機關

大世界 門票小洋三角 各場不另取資

乾坤大劇場京劇

日戲 雙李逵 三擊掌 敎兒子 牡丹亭 法門寺 反西涼

夜戲 祭寶塔 小放牛 玉堂春 虹霓關 斬黃袍 三本鐵公雞

共和樓新樂府崑劇

日戲 罷宴 孫詐 鮫綃記 宮醋 訪友 盧花蕩

夜戲 納姜跪門 三闖韃門 打陳差 時遷盜甲 鵲橋發誓 笑笑笑

共和台 魔術 （日戲）魔術 （夜戲）新劇 可憐鄉下人 戰地重逢

新二層 尚樂社新劇 （日戲）琵琶記 （夜戲）多情的舞女　女子蘇灘

共和廳 南方歌劇 （日戲）劉香女 （夜戲）刀劉氏　羣芳會唱　少女歌舞劇

共和閣 紹興文戲 （日戲）麒麟豹 （夜戲）華麗緣　奇巧戲 零頭戲 搭棚戲

共和樓 滑稽 （日）綠中綠 （夜）呆中福

小二層 化裝蘇灘 平津雜耍 女子戲法

新三層 上海（日戲）酒紅計 （夜戲）玉連環 陶情（日戲）醉中緣 （夜戲）失羅帕

新四層 連環（日戲）妓女的心 春戲（夜戲）賊偵探　童子團藝術

大場劇 影戲 馬戲大王

大世界乾坤大劇場

請看天翻地覆神出鬼沒的西遊記

吾們在二年前產生了這本西遊記之後。竟想不到就會造成全上海神怪戲的潮流。現在吾們要滿足觀衆的慾望。拿減猻場子特別的加多加重。並且一場有一場的變換。一場有一場的精彩。始終賣力。無瑕可擊。其餘優點。那是吾們向來所不肯放鬆的。詳細節目。請看大世界報。准本月十八號開演

大世界舉行名媛奪豔大會

▲贈化妝品 名媛春日添游興 艷色誰人奪得多

▲用抽籤法 化妝品有改顏美容的功能 化媸爲妍 易醜爲美 能夠助容顏的艷麗 實在是名閨淑媛唯一的恩物 現在上海首屈一指的中法中西兩大藥房殫精竭慮的研究化妝品 本大世界爲迎合婦女界愛美的心理起見 向兩大藥房購得各種大批化妝品 一齊陳列 作大規模的贈送 以添名媛的游興 自五月六日起 女客們購票入門 個個有贈 籤籤不空 多則價值十餘元 少亦數角 萃南朝之金粉 會北地之胭脂 嬌艷芬芳 有美皆備 淡妝濃抹 無往不宜 諸姑姊妹 請來奪艷

上海市場

◉商場消息

▲南京路三友實業社宣稱、本公司現有清水自由紗出品、質地細潔光緻、做夏天內衣襯衫、十分相宜、每尺二角五分、現在大減價中廉價九折云、

▲明星沖晒社宣稱、本社自星期日在申報登載免費沖晒試顧券後、剪券前來試顧者、日必數十起、想見申報効力之宏、本社爲便利初試顧客起見、備有通用免費券一種、凡未剪券者、可向北四川路四六三號明月音樂書店索取、不取分文云云、

▲小東門外東門路中、新開全球鞋帽莊、宣稱、本莊係由著名鞋帽商所開設、所造各式鞋帽、精工督造、貨眞價廉、非常合算、本月十五日正式開幕、并舉行大贈品云云、

◉醫藥訊

▲福番醫院宣稱、本院主任醫士朱霞良醫師、係蘇錫名醫之安君之哲嗣、畢業於東大醫學院、久在日本山崎醫院臨床、研究內外各科、及花柳等、尤爲專長、曾經內務部檢定特許、國府衛生部審查合格、頒給醫師證書、上海市衛生局註册給照、現設診所於五馬路大新街口中央大旅社對面清和坊內、每日上午十時至下午七時止、爲診療時間、對於貧病均可不取診金云云、

▲衛生局登記醫士陶崩炎、向設診所於大東門北中華路孫家弄敦仁公所、精治男婦傷寒濕溫肝胆胃氣等症、莫不藥到病除、而婦人胎前產後、調經種子、亦如桴鼓之相應、閔陶君尤精小兒痧痘疳驚等疾、泰興電報局長茅濟川君、道經滬上、其文郎忽壯熱不退、痧鬱不出、且有發痙之象、舉家惶急、即請陶醫士診察、一劑而熱退痧出、再診而咳爽痰稀、現已行動如常、茅君欣喜無量、已安心渡江赴任矣、

上海郵務管理局 封發郵件時刻表

寄往處所	舟車名目	日期	封發時刻
海參威俄羅斯經過西比利亞	轉大連輪船	十四日	七點一刻
長江各埠	火車	每日	念二點
南京九江漢口等埠	航空	每日	六點卅分
南京等埠、北洋各埠	航空	每日（除星期日）	七點廿分
青島大連	大連丸	十四日	七點一刻
威海衛煙台天津	裕生	十四日	七點一刻
牛莊天津	廬州	十四日	九點
煙台南洋各埠	泰天	十七日	八點
溫州	益利	十五日	十四點
麗州	福生	十四日	廿一點
廈門香港廣東	太原	十四日	九點
汕頭香港廣東	合生	十四日	七點一刻
香港廣東、外洋各埠	公司	十四日	十點
小呂宋澳洲及紐絲倫過蘇彝士	公司	十四日	十點
香港南洋羣島及歐洲	公司	十七日	九點半
日本美洲坎拿大及歐洲	公司	十五日	廿一點
日本檀香山美洲及歐洲	公司	十四日	廿一點
德國及亨堡轉	公司	十六日	廿點
日本各埠	大洋丸	十四日	廿一點

各口掛號郵件提前三十分鐘封袋

天一影片公司出品 前清四大名案之一

楊乃武與小白菜（現已公映日竣）

監製 邵醉翁　導演 裘芭香

合演 陳玉梅 陸劍芬 陶雅雲 孫敏 周空空 魏鶴榮 傅繼秋 張振鐸 樂哈哈 戚民拯 馬東武

先施樂園大京班 男女合演 五月十五夜戲

劉洪樓 馬春亭 黃春芳 劉翠泉 張艷霞 劉玉春 李人傑 劉榮軒 王蘭芳 應寶蓮 白玉英 劉崑崙 麒麟豹 任長海 沈少亭 劉玉樵 劉小泉 徐茂亭 劉鳳五

（日戲）（佛門點元）　（夜戲）（五本狸貓換太子）

先施樂園中外影戲場 中國滑稽風流影片 兩矮爭風 加映美國著名影片

先施樂園 乾坤社 （日戲）泣豆記 （夜戲）火燒紅蓮寺　華社新劇　施家歌班 東方歌劇 （日戲）罵海棠 （夜戲）七本雙珠鳳

◉先施樂園時花大會◉

陳列玲瓏廳及各書場屋頂花園

本園爲增進游客興趣起見、特舉行「時花大會」、羅致千花異卉、百種奇葩、陳列玲瓏廳、及各場花園、同時加聘藝員、邀友客串大京班又新排二本「開天闢地」新戲、佈景特別機關、務期諸君子一履本園、有如身入寶山、既賞時花新艷、杜鵑富麗、牡丹各種蕙蘭、五光十色、不勝枚舉、復觀佳劇、身心俱感到無上愉快、現已佈置整齊、壁壘一新、尙希各界人士聯袂偕來領略此解旋風光也

先施樂園謹啓

百代新出鋼鑽針唱片 一九三十年月份發行 四馬路八十五號 電話一二八六二號

露蘭春 劉筱衡 劉 筱衡金奎 韓 小月 楊樓 陳鶴峯

馬頭搜頭運落孫五頭 三本 玉堂 五本 拘 合 唱 趙頭李頭封姐頭 隘路投別封得五文臨
渡遊軍客神光本王江 之開春之開 之天四 之天六 五二十二神 已二
陣番 闢颱 天之花天別禁 本闢 本闢 探
段 地 會地 君 山地開 水地開 郞段郞段榜病段 力 段 王段榜能

安全。適意

高尚精美住宅店面出租

▲坐落威海衛路同孚路轉角滄洲坊

仟得其所。則心身快適。百事如意

茲有新建優美住宅。尙餘一上一下。兩上兩下。三上三下數幢。設備完善。爲上海從來所未有。極合高尙人士需要。又有店屋數間。捷足先得勿失良機

▲住宅 設備新頴 空氣鮮爽

有浴室。冷熱水管。拉水馬桶。管門巡捕。經濟便利。清潔衛生。隨心所欲。交通暢達。安全第一

▲店面 富麗堂皇 各業皆宜

餘屋不多。訂租從速。捷足先得

▣上海四馬路世界書局讀書儲蓄部接洽

▲前交通部南洋大學校醫沈雲屏醫師、行道十餘年、診所在南成都路桂馨里、沈君善治內科各症、近爲便利中西病家起見、在浙江路寗波路口中西藥房懸壺、時間爲中午十二時至二時云、

▲震記雷天鳴秘製回春藥水總批發處宣稱、本處設法租界馬浪路普慶里二十七號、現發行回春藥水、已暢銷於國內各大商埠、此藥水係國醫雷天鳴君不惜數年之苦心研究、選道地藥材配製、經中央衛生試驗所及法工部局衛生總局化驗、證明無毒、其功能立除百病、兼治皮膚腫毒諸症、內服外搽、無不神效、誠居家旅行行軍四時必備之妙品、每瓶零售大洋一角、今歡迎批發、特別從廉、以酬各界之惠顧云云、

◉星相訊

▲瞎園主人宣稱、余以飛星易數兩術、在滬問世、已逾半載、演法新穎、預言奇中、二月中因抱鴿原之痛、身體欠康、應接不暇、特登報停止外埠收件、迄已三月、迭接各處來函催詢、自本月十五日起、已如常批答、至本埠收件處、仍在四馬路大中華飯店、靜安寺路九成製藥公司等處云、

◉劇場消息

▲閘北青雲路轉角世界大戲院宣稱、本院今日起、開映滑稽影片大鬧攝影塲、是片爲長城影片公司新出版、又爲高威廉梁夢痕得意之作品、表演逼眞、佈景美化、攝影新奇、又本院爲優待觀客起見、日夜贈送胡蝶女士精美香烟盒一只云、

▲西湖影片公司宣稱、本公司開設於杭州開元路、創辦者均係富有銀幕經驗之有名人物、晴房攝影塲、業已裝就、現在向省政府立案、一俟就緒、即行開拍云云

▲銀華影片公司宣稱、本公司近將開攝武俠冒險機關巨片孤山女俠、由名導演任彭年君導演、戲劇家李昌鑑君編劇說明、女明星鄔麗珠大力士查瑞龍等主演、該劇情節十分曲折離奇云云、

榮記大舞台

注意 今夜夜戲大減價 優廳 特廳 五角 花樓 月樓 雅座 特廂 四角 頭廳 二廳 二角 三樓 一角

今夜初次新演

新排大唐歷史奇巧機關唯一連台優美新戲

二本武則天

上海舞台

挽友敦聘伶界名宿年逾九十天一獨材

泰斗鬚生

天津老鄉親 即孫菊仙

祇有四天機會不再

今夜準演唱做著稱唯一好戲

前本四進士

價目注意 優等花樓 優等官廳 二元四角 特別正廳 一元二角 特別包廂 九角 三層頭等 四角五分 三層二等 三角

本台特煩蓋叫天藝員及編劇專家暨全體藝員編排神怪離奇奧妙曲折聯彈新頴打武特別彩景優美機關玄秘蓋世獨一空前偉大新戲露佈

頭本西遊記

本台西遊記的特點
有蓋叫天絕技藝員
有眞駱駝上台表演
有五光燦爛的佈景
有玲瓏變幻的機關

西遊記，是一部神怪離奇，幻妙曲折，人人喜讀，個個樂道，妙處橫生，興致百出的唯一說部，這書流傳民間，普遍寰宇，大家公認他，爲最足以供人娛樂而最引人入勝的佳本，所以全國上下，人手一卷，左右不離，國人對於這書，愛讀之心旣這樣切，所得興味又這樣濃，可知其中的描摹記實，自有超越尋常處，能令人一往情深，百讀不厭，當此文化日進，通俗教育日益發達之秋，對於這部深悅民心的西遊記，正可編成戲劇，利用高台，盡情表演，使觀衆於優孟衣冠中，得親其眞現相，**蓋藝員叫天**有鑒及此，乃出其全力，從事編排，其費盡心機，府成大觀，他飾劇中主要人物孫行者一角，最爲緊重，**一生絕技**，完全顯出，尤其在施弄鞭子一塲，手足敏捷，飛舞自如，擲高擲低，隨心所欲，此種**驚世絕技**，令人看後，莫不拍掌叫絕，咋舌稱奇，至於他的表做超衆，武功特別，全國上下，那個不知，固毋庸多所贅述的，最令人稱奇的，劇中有**眞駱駝**一雙，服從蓋藝員之指揮，在台上表演種種姿勢，居然有聆音察理，驗貌辨色之本能，是眞別開生面見所未見之好戲也，這戲現由蓋藝員督導全體藝員日夜趕排，舉凡劇中彩景器械行頭服裝以及種種陳設不惜工本廣事添置，以期精彩紛呈，盡善盡美，預日戲以人名，亦以人紅，本台之西遊記，有特點兩種，其一**蓋叫天的絕技**，非普通可比，其二，**眞駱駝上台表演**，爲亘古奇聞，有此二點，足以得到各界之歡迎無疑矣，尚有優點特色容再續告

丹桂第一台

今夜開演

四本驚天動地

四本新戲之聲譽

◉誌四本驚天動地（顧鳳佛）

海上舞台。自連台新戲之風盛行後。勾心鬥角。競相編演。其間佳者。固屬不鮮。然彼此同轍。終難免枯燥之感。丹桂第一台。素以新戲著稱於時。而驚天動地。尤爲最近驚人傑作。是劇以粵劇之「背解紅羅」爲藍本。復得名手爲之增删。情節自更盡離奇曲折之妙。且所有藝員。俱爲蜚聲南北。佼佼不羣。以名藝員演佳劇本。其價值益可想見。故是劇自開演以來。日賣滿座。各界贊稱。聲響之隆。得未曾有。今者。第四本又告開演。是本爲全劇之總關鍵。精彩之處。不可殫述。如兄妹相見。太子羅禍。宣王罵殿。奸相受罪諸幕。哀感頑艷。無不令人拍案叫絕。而諸塲機關佈景。巧奪天工。尤爲自來所罕睹。吾知福州路畔。車水馬龍。平添熱鬧不少矣。（按顧君爲上海灘報主筆。文名蜚聲於時。是篇爲顧君之的評。非其他頌揚文字可同日而語焉）

贈丹桂第一台 大有可觀 吳農花題

福報主筆吳農花題字

佈景特色之一

此圖係眞眞照相館攝

宣王夢見惡獸 金龍空中救駕

此塲佈景。在瞬息之間。連換三塲。先由皇宮變成宮園。然後變成荒郊。工程之浩大。非其他舞台所有。在第二塲宣王遊園遇見惡獸時。突然變出荒郊佈景。這塲變化。離奇突兀。忽然又有金龍一條。自高而下。將惡獸一一啣去。煞是好看。

丹桂第一臺預告

五月十七日 **二本** 星期六日戲 五月十八日 **三本** 星期日日戲

驚天動地

奧迪安

北四川路第六百號 電話四二五一二號

今天日夜開映

已故電影女明星珍妮嬌爾格女士有聲對白

浪漫風流凄艷傑作

派拉蒙公司有聲對白出品

情天妒風

"JEALOUSY"

此片已經上海特別市電影檢查委員會檢查許可

時間 下午三時 五時半 九時一刻

價目 （日）五角七角 （夜）七角九角

共和大戲院

西門方板橋 電話南市六六六

日戲三時 夜戲七時九時

今天日夜開映（檢查許可）加映滑稽片二本○最近新聞片一大本

交際大家

[illegible]

價目 正廳二角 樓廳四角 小孩一律二角

[illegible]

長江影戲院

電話八〇一五〇號 提籃橋平凉路十六號

明星公司出品 稗史神奇武俠巨片

火燒紅蓮寺 四集

今日起連映三天 （時間）下午二時四時七時九時 （價目）[illegible]

請看天蟾舞臺
今夜初次開演

麒麟童　小楊月樓　劉漢臣　王芸芳　楊瑞亭　楊鼐儂　吳奎官　劉繼蘭　陳鶴峯　董志揚
金碧玉　李艷芳　李琴芳　方玉樓　暨全體文武藝員合演偉大的新劇

八本封神榜

九星大戲院
院址法租界霞飛路南成都路口　電話二七八二二號
時間　下午三時　五時半　九時一刻
今天日夜開映
滑稽泰斗　卓別麟　心血作品
滑稽突梯哄堂大笑
海濱爭風　無聊生活　想思夢
"Charlie Chaplin Comedies"
三大名作一次映完優待觀客並不加價
價目　樓上小洋四角　樓下小洋二角　日夜一律　每客隨票奉送名煙一包

武昌大戲院
武昌路東四號　電話四〇七五九
派拉蒙影片公司最近新出大鬧海軍
及天空兩主角合演無上滑稽陸軍笑片
最後一天
大鬧陸軍
"Wife Savers"
有聲美豔親王稱姊妹作之名片
明天准映　香艷親王　明天准映
新訂價目　樓下二角　樓上三角　一律小洋　隨票贈煙　小孩半價　恕不贈煙　時間照舊　三點　七點　九點一刻

蓬萊大戲院
小西門蓬萊市場之東部　二三四路電車直達門首
◉滬南獨一無二價廉物美之模範大戲院◉
○收極低廉之代價放極高貴之新片○
本院應各界觀衆之要求自即日起特別連映國產名片多部以報愛護本院者之雅意
今日下午二時半五時半晚八時半日夜開映
明星公司出品國產愛情巨片
（程步高導演）（胡蝶鄭小秋合演）
優待觀衆　愛人的血　座價照舊
本院價目（二角）（三角）日夜一律

光華大戲院
◀愛多亞路西孟納拉路口　電話三三五三〇▶
今天日夜開映三次：日戲三時　五時半　夜戲九時一刻
著名冒險尚武戰事佳片
神童賈克哥根傑作
單人退賊猛過張翼德　小號兵　隻身衝陣勇於趙子龍
加譯中文說明◉配奏特別音樂
價目　樓下小洋二角　樓上小洋四角　小洋六角　日夜一律

山西大戲院
海寗路北山西路口◉電話四五五七六◉
今天日夜開映
加映中文說明◉配奏西樂
裴司開東大明星主演佳片
體育博士
UNITED ARTISTS PICTURE
BUSTER KEATON in "COLLEGE"
上月在杭州舉行之體育運動大會其熱度其成績已備受偉大民族之歡迎
今天在本院開映之體育博士佳片其訢諸其成績亦備受偉大觀衆之歡迎
片經檢查許可
時間　三時　七時　九時一刻　價目　樓下二三角　樓上四五角　一律小洋

EASTERN THEATRE 東海戲院
東熙華德路茂海路（十一號提籃橋下海廟前）
專映上海人士一致稱贊有價值之影片
今日開映四次
（午）二時四時起（夜）七時起九時一刻起
大明星露衣士茂蘭主演
情飢
Lois Moran
片經 in 檢查
"Love Hungry"
明日起開映
珍妮蓋諾却爾士福雷合演哀艷鉅片
安琪兒
是義大利的（不怕死）
[illegible]
樓下小洋兩角　樓上小洋四角　小孩半票
「片中特加華文說明」「配奏拍拉通電影音樂」

夏令配克影戲院
靜安寺路卡德路口　電話西一百四十七號
東方第一完美高尚之偉大電影院
（今日下午三時五時半二次開映）
世界第一著名最有成績之導演家
極姆斯克羅司導演名作
（六大男女上選明星合演）
紅印
◆晚間九時一刻出假影戲停映◆
檢查許可特准公映

福星大戲院
西藏路六十一號新世界南部　電話六三三二一號
今天日夜開映：日戲三時　五時半　夜戲九時一刻
電影明星腦門希拉得意傑作
唯一風流香艷名片
浪漫女書記
Norma Shearer in "HIS SECRETARY"
此片由上海特別市電影檢查委員會檢查許可
加映卓別麟主演滑稽片二本
本院爲優待女賓起見每逢禮拜四至禮拜六止加送今年最流行之中西大藥房名貴出品明星花露香水一瓶
價目一律小洋二角　幼童不設半票
隨票奉送至尊牌香煙一包

四馬路五十八號第一　百代　新出　一九三十年三月份發行　鋼針唱片　電話一八二六二號
露蘭春　劉筱衡　韓（小楊月樓）　陳鶴峯
馬鞍山頭二段　搜孤救孤頭段二段　連環套落馬湖　[illegible]

世界文學的故事(一)(五)(三)

美國約翰瑪西著　胡仲持譯

第十八章　十九世紀的法蘭西詩

薩立普律同的高蹈派底客觀性是取哲學和科學的形的、他的「主義」和「幸福」是寫成詩體的論理學及形而上學論、然而他並非全然抽象底、有着對於人間的苦惱的柔和的感覺、雖然他離開抒情詩的歡喜似的東西很遠、他却有着異實的詩底感情、和對於辭句及形式的毫無可疑的技巧、

渤兗得利爾以後最確實的高蹈派的人是愛雷笛亞、他的「脫離非」這一卷、在法蘭西語、或者我敢說在莎士比亞以後任何國語、是最可驚嘆的短詩集、愛雷笛亞的客觀性是歷史底、他爲求自己的主材而探索人類的過去、他的高蹈派的友人高貝稱他的詩爲「寫成短詩體的藹世紀的傳說、」那些詩是優美地譯成英語了的、然而各行裝滿着極多的內容、極其潤潔、且因幻像而文饒潔晃耀、倘要適切地翻譯出來、該有待於洛塞諦這個人罷、

入於什麼流派都不適合、但極怪僻地獨立着的天才作家是有動搖不定的生活和思想却也有偉大的獨創底力的人物黎塞本、他的最初的詩集「惡漢的歌」是非常大膽的、竟致黎塞本以踩躪公衆道德道罪名而遭拘禁了、然而他沒有歇手、法蘭西便也對他慣熟起來、至於承認他的本質底的誠實、他要和生格鬥這一個勇敢的意志了「不但如此、他的作品還逐漸高明起來、他的小說及戲曲雖然是不許妥協似地猛烈的、却也到達於心理底洞察、他是法蘭西劇壇的被公認的古典、

高蹈派還未全然經歷了他們的行程、他們就被象徵主義者還勃興的一派所接替了、這一詞、在這章的冒頭我們曾經提及、是難下定義的、然而較之給詩這東西下定義、恐怕也未見得更難罷、象徵主義是什麼、我們可以舉我們所熟知的一例來暗示的、倘若坡的詩中的大鴉是運命、或是他的靈魂的一種陰暗的樣相、則詩的表面之下有着二重的意味、這詩

清涼廚房
熱天裝用新式中國煤氣灶府上乃有清潔涼爽之廚房

垂詢一切詳細情形無任歡迎
寫字間　西藏路九十號
樣子間　南京路一〇四號
香港上海自來火行啟　註冊
(4)

愛普廬影戲院
北四川路海寗路口電話北三百八十一號
（滬北第一高尚完美價廉之有聲電影院）
今日下午三時五時半七時一刻九時一刻四次開映
◉有聲愛情對白巨片◉
樂府新聲
（檢查許可）（特准公映）
優待來賓並不加價愛觀諸君尚希早臨

大世界影戲場
今天日夜開映二次
（午）十二時至一時半（夜）六時至八時止
久已絕跡電影界的偵探長片又來了
大力士白諾謨最得意傑作
初次開映唯一冒險偵探長片
第一集　第二集　第三集　第四集　共八本
馬戲大王
JACK BONOMO in "Samson of the Circus"
全部廿四本　分三次映完
數年前本世界影戲以選映偵探長片著於時後以美國電影界經許多變遷偵探長片遂絕跡於滬地矣環球影片公司有鑒及此費無數金錢與光陰特攝此片本世界不惜重金租得此片首先開映並爲節省觀客時間計分三次映完愛觀偵探長片諸君請早惠臨幸勿失諸交臂爲盼

林記更新舞台

新戲開演特別減價 注意 優等七角 特等五角 頭等三角 二等二角 三等九分 電話北四〇〇二

五月十五日夜初次開演

重編忠孝俠義情 愛詼諧綵景好戲

山東响馬

劇情奇離緊湊 綵景鮮艷奪目 准于七時登場 欲窺全豹諸請早臨

林記更新舞台新戲露佈

新編宣傳已久轟動遐邇破天荒偉大傑作唯一說部神怪連台好戲

頭本西遊記

◉佈景◉ 匠心經營 偉大無比 富麗堂皇 新穎特別

◉機關◉ 推陳出新 奇妙莫測 出神入化 變幻無窮

◉劇情◉ 玄妙怪誕 另闢蹊徑 醒俗警世 針砭社會

◉服裝◉ 攷據精確 鮮艷奪目 全劇新裝 與衆不同

◉預告◉ 現正排練 趕製綵景 先此露佈 不日開演

三本人名一覽表

李桂春 趙如泉 張如庭 劉奎童 劉虹霓 小趙君玉

景韻琴 蔣寶印 夏玉崑 賈璧雲 小孟七 趙東昇

孟鴻茂 路凌雲 劉四立 李瑞亭 劉雨田 于連陞

三本水泊梁山

三星舞台今夜初次開演新編好戲

李桂春

飾 楊志

費嘻嘻 滑稽四簧

貴府相邀壽慶堂會請老西門孔家弄永仁里第六號或先施公司接洽不悞

遷移聲明

王一飛 中西戲法 童子武術

王筱鳳 王筱飛 王筱齡 （寓法租界小北門外文元坊十四號）

歌舞團 飛霞少女

美麗女子表演各種香艷時新歌舞專接堂會價目面訂接洽處南京路大慶里二百十六號或者法租界太平協平濟利路日落平里五號

新化社古裝上海新戲

張美雲 徐鴻聲 徐月蘭

敝人申曲詞句風雅時事小調新式顧編電歷穡面十六元八古裝上海新劇世四元八法界錢牛公司對門同康里四十五號或大世界新四標後台接洽

新舞臺 大提線戲

新大開幕

（電光牌樓全新珠台鋼片行頭機關佈景頭二本狸猫換太子新洛陽橋價目壯八元寓霽波路勞合路口二百九十號八門牌定期勿悞）

上海游藝員公會演

人人笑

百鳥朝鳳

特別口技 貴府壽慶 相邀定期不悞 大世界後新有慶里內十七號

最著名女子蘇灘

王寶玉 王愛玉 王黛玉

最新時事小曲特別蘇灘電燈新機價十二三 元八最新特別擴加二元四請至大世界北首雲南路裕德里

南方拉戲 女子對唱

沈易書

四班合演四時價北八元單班能演十二寓廣西路汕頭路口萬康醫園樓上

聘 邱卿 邱翠花

奉送 筱翠玉 二簧

三絃拉奉京調大鼓 兩班合演 念元另八寓北泥城橋大觀園北首興里即鴻福里四二號

新新團 陸嘯梧

本團專接壽慶堂會滑穠新劇男女合演改良唱春滑穠宣卷應有盡有價目念八元八定期不悞備演全部加用佈景面議接洽處跑馬廳大沽路口一千二百另五號電話六三一四七

胃氣咳嗽

胃氣仙丹專治一切胃氣病無論遠年新病無不一服奏效每盒大洋五角 咳嗽仙丹專治各種咳嗽新久乾咯哮喘氣急痰咳肺炎肺癆痰紅咯血一切肺病均能奏效如神每盒一元 經售處永安公司先施公司三馬路申報館廣告處 欲購樣包者請函郵票一角投函八六局第八號信箱抱經堂當即寄奉

抱經堂啟

便是象徵底了、這在一物代表他物這一種單純的比喩以上、是由一個聯合思想將全思想加以表象這一種東西、象徵主義是和詩同樣古老的東西、法蘭西詩人、創出牠的意識底方法來、蒲特雷的弟子、史蒂反・麥拉美將牠推進到越過算是思想表現的失敗這一種普通的意味上的晦澀之境的一點、他審愼地壓抑了第一義底思想和言語的意義、不留一些什麼形跡、——除了他自身的想像以外——給者第二義的思想和意義、這在以明瞭著稱的文學上是新而奇異的東西、且也使可讚歎的法蘭西的詩人及批評家不免迷惑的、然而麥拉美的許多詩却不是明澈得像白晝的光一般、則便是橫在蠱惑的黃昏境橫在那英吉利詩的讀者所慣熟的的朦朧境的、麥拉美同蒲特雷一樣、倘不得皮看作老師、則也看作同僚藝術家、而作了那位亞美利詩人的美的翻譯、麥拉美的神秘底聲音僅達於同國人中稀少的被選者的耳、大抵不會發動法蘭西以外世界的耳目的罷、別種的象徵主義者保爾魏倫則生前就以法蘭西及近代歐羅巴的大詩人之一出名、魏倫的詩是他的感覺・愛情・希望・絕望等的奔放的發露、他對於語言、差不多無視了法蘭西詩的古典底規則而使用着、只依從着幾乎無誤的內部的旋律之感、他在那有名的「詩學」之中、述着自己的原則、這不消說是他自己的、於別的詩人沒有多大稗益、雖然許多青年詩人在他的支配之下、第一的原則是音樂超於別的一切、沒有聰明、沒有機才、沒有修辭、惟有音樂常在着、

啟事

霖・Y・S・茉莉・涵澤・志靜・對・富蘭・百合・雄萬・徽茵・昌溪・時鐸・曼如・明・蕙子・滌餘君鑒、上月份承賜稿、略具薄酬、請簽名蓋章、向會計處收取爲荷、

新愛倫大戲院

院址虹口海寗路中 電話北四五二〇號

（時間）一時起 三時起 七時起 九時起

（價目）樓上三角 樓下二角 日夜同價 幼童減半

本片已經上海特別市電影檢查委員會檢查許可

陽曆五月十四號起連映三日夜 國產有聲對白名片

尋父遇仙記

虹口大戲院

乍浦路海寗路 電話北四一八

近世愛戀笑劇

巧姻緣

片中有華文說明 Robert Agnew in "Quarantined Rivals"

今天 三點 五點一刻 七點一刻 九點一刻 開映

靈驗如神 胃病 **胃氣散** 仙丹 當面見效

經售處 永安公司 先施公司 綺華公司 三馬路申報館廣告處 抱經堂啟

北京大戲院

北京路貴州路口 電話一七四一〇號

今天日夜開映 日戲三時 五時半 夜戲九時一刻

這是人生祇遇一次的好機會

好萊塢明星大集會

燦爛奪目的跳舞……世界著名的歌曲……變化無窮的佈景……令人噴飯的笑料

有美麗奪目之五彩

有悅耳名歌二十曲

三百萬尺片子中選出這一萬一千尺精華

（檢查許可）

一千五百餘演員之中有二十五位大明星

有美艷舞女二百人

有著名樂師百十名

（檢查許可）

價目			
日戲	小洋四角	小洋六角	小洋九角
夜戲	小洋六角	小洋八角	大洋一元

青出於藍之……

哥倫比亞公司 全部對白 全部歌舞 穠情蜜意大傑作

歌臺綺緣

◉寫述紐約舞台生活 狂欲浪漫魂蕩意銷

◉有西班牙舞夏威夷舞有情歌艷曲足娛耳目

明日起開映於

光陸大戲院